STAR WARS®
OBI-WAN & ANAKIN
001
SOULE
CHECCHETTO
MOSSA
LEMURIA
MARVEL

STAR WARS OBI-WAN & ANAKIN

MARVEL

001 VARIANT EDITION

I FNUMRO

STAR WARS OBI-WAN & ANAKIN

MARVEL

001 VARIANT EDITION

LEMURIA

STAR WARS
OBI-WAN & ANAKIN
LEMURIA
MARVEL
001 VARIANT EDITION
NOT FINAL ART

STAR WARS: OBI-WAN & ANAKIN

MARVEL

001 VARIANT EDITION

Obi-wan & Anakin 01
RATED T | VARIANT
$3.99US | EDITION
DIRECT EDITION
MARVEL.COM

WARNING:
CHOKING HAZARD-Small parts
Not for children under 3 years

MARVEL

STAR WARS THE PHANTOM MENACE

Anakin Skywalker

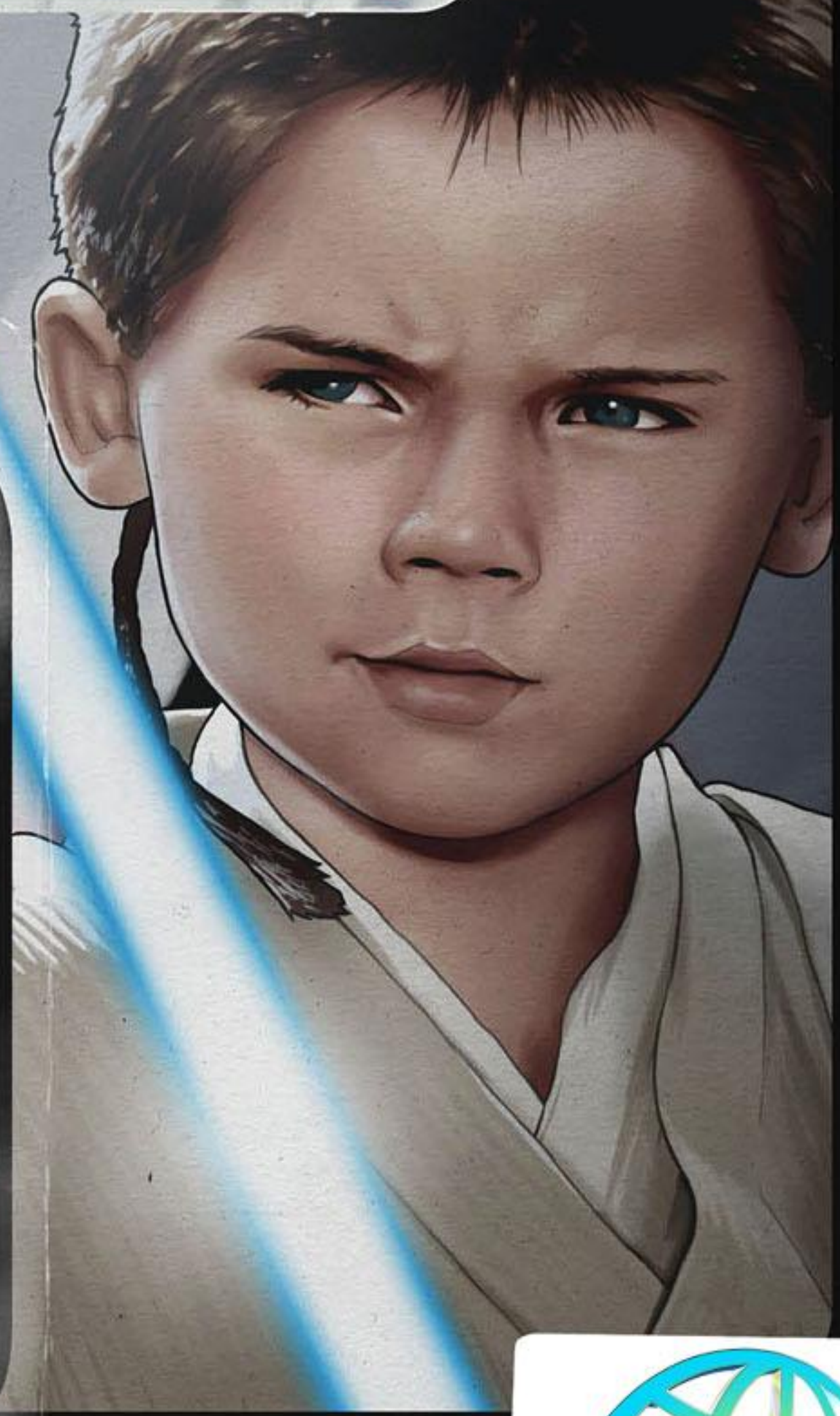

LEMURIA

OBI-WAN E ANAKIN
Parte I

É uma época de paz na galáxia. Por milhares de anos, a mística Ordem Jedi serve como os pacificadores da República, mantendo a paz a serviço do Senado Galáctico.

Obi-Wan Kenobi conquistou o título de Cavaleiro Jedi após derrotar o Sith que matou seu mestre, o nobre Qui-Gon Jinn. Para honrar o último desejo de Qui-Gon, Obi-Wan aceitou Anakin Skywalker como seu Padawan, treinando-o no caminho Jedi.

Vários anos se passaram desde que Anakin iniciou seus estudos no Templo Jedi em Coruscant. Ele se provou ser mais poderoso na Força que qualquer criança de sua geração. Entretanto, Anakin e Obi-Wan começaram a questionar seus papéis no destino da Força. Eles embarcaram em uma missão nos confins da galáxia para responder um pedido de socorro - uma missão que pode mudar tudo para os dois...

CHARLES SOULE
Escritor

MARCO CHECCHETTO
Artista/Capa

ANDRES MOSSA
Colorista

SITH
Tradução e Letras

BLACK BISON
Revisão

STAR WARS and related text and illustrations are trademarks and/or copyrights, in the United States and other countries, of Lucasfilm Ltd. and/or its affiliates. © & TM Lucasfilm Ltd. No similarity between any of the names, characters, persons, and/or institutions in this magazine with those of any living or dead person or institution is intended, and any such similarity which may exist is purely coincidental. Marvel and its logos are TM Marvel Characters, Inc. WWW.MARVEL.COM

Carnelion IV.
PRESENTE.

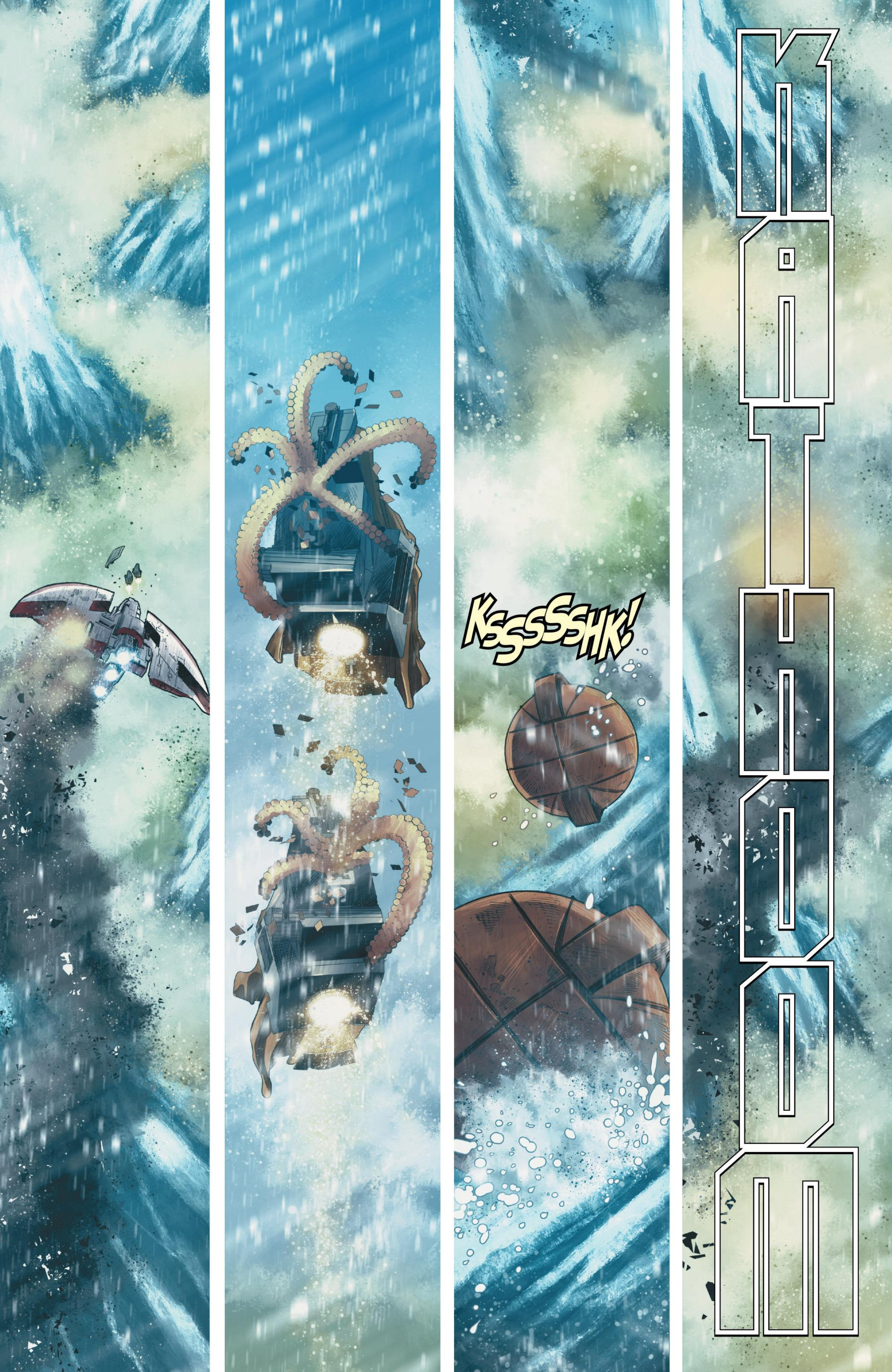
KSSSSSHK!

NÃO HAVIA NADA QUE PODERIA TER FEITO PARA EVITAR A QUEDA, MESTRE. NUNCA VI CAMPO DE DETRITOS TÃO DENSO AO REDOR DE UM PLANETA.

ACHO QUE NEM O PLO KOON CONSEGUIRIA FAZER O T-6 PASSAR EM SEGURANÇA.

SIM, ANAKIN.

ESSE DEVE SER UM DOS DOIS MOTIVOS DE NINGUÉM VIR PARA ESSE MUNDO.

DOIS? QUAL É O OUTRO?

VEJA POR SI MESMO.

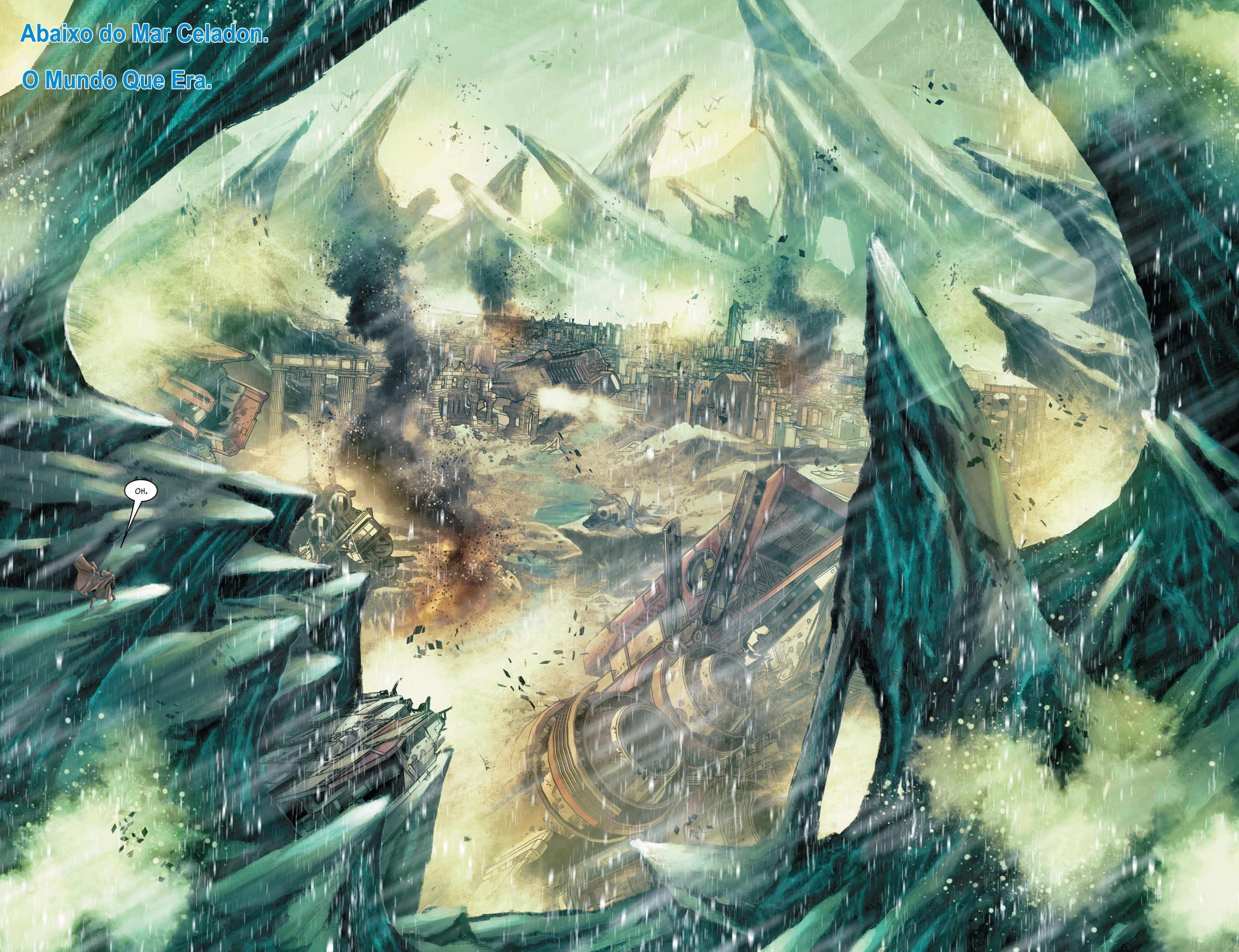
Abaixo do Mar Celadon.
O Mundo Que Era.
OH.

O QUE *ACONTECEU* AQUI, MESTRE OBI-WAN?

GUERRA.
O POVO DESTE PLANETA SE AUTO-DESTRUIU, MUITAS GERAÇÕES ATRÁS.
POR QUE A REPÚBLICA PERMITIU?

ESTE MUNDO NÃO ERA PARTE DA REPÚ-BLICA. NÃO HAVIA NADA AQUI QUE O SENADO *PRECISAVA*.

E OS JEDI? ELES NÃO PODE-RIAM TER FEITO ALGO PARA IMPE-DIR ISSO?
A ORDEM JEDI ESTÁ SOB JURISDIÇÃO DO SENADO. O MESMO ERA VERDADE QUANDO ESTE PLANETA FOI DES-TRUÍDO.
E MESMO SE NÃO FOSSE, HÁ APENAS DEZ MIL DE NÓS PARA MANTER A LUZ DA PAZ VIVA EM TODA A GALÁXIA.

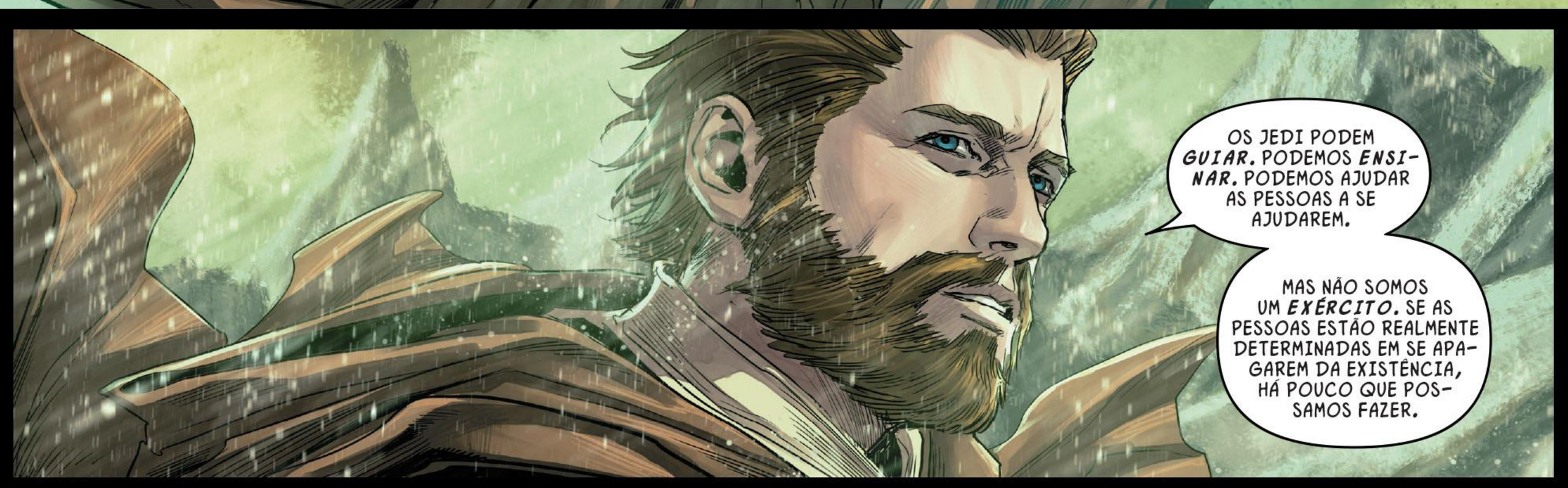
OS JEDI PODEM *GUIAR*. PODEMOS *ENSI-NAR*. PODEMOS AJUDAR AS PESSOAS A SE AJUDAREM.
MAS NÃO SOMOS UM *EXÉRCITO*. SE AS PESSOAS ESTÃO REALMENTE DETERMINADAS EM SE APA-GAREM DA EXISTÊNCIA, HÁ POUCO QUE POS-SAMOS FAZER.

ENTÃO TODO ESSE *MUNDO*... TODAS ESSAS *PESSOAS*... *MORRERAM*, PORQUE O *SISTEMA* É ASSIM?
TAMBÉM NÃO GOSTO DISSO. MAS SIM. O SISTEMA... NÃO É PERFEITO.
ENTÃO O SISTEMA DEVERIA *MUDAR*.
TALVEZ UM DIA IRÁ, ANAKIN.
E AGORA, MESTRE? A FROTA DIPLOMÁTICA DA REPÚBLICA QUE DEVERÍAMOS ENCONTRAR NÃO TEM AS COORDENADAS DESTE MUNDO.
NÃO PODEMOS CHAMAR POR AJUDA... NOSSOS COMUNICADORES EXPLODIRAM NA QUEDA.
POR QUE PRECISAMOS DE *AJUDA*? ESTAMOS AQUI PARA *PROVER* AJUDAR, E NÃO *A REQUISITAR*.
O PEDIDO DE SOCORRO QUE CAPTAMOS REQUERIA ESPECIFICAMENTE INTERVENÇÃO JEDI. O ÚNICO ALIADO QUE UM JEDI REQUER É A *FORÇA*.
NÃO VEJO MOTIVOS PARA QUE NÃO DEVAMOS CONTINUAR COMO PLANEJADO ORIGINALMENTE. E, NESSE CASO, ESTOU MUITO CURIOSO PARA ENCONTRAR A PESSOA QUE ENVIOU O PEDIDO.
A MENSAGEM ERA CURIOSA. O LOOP DA TRANSMISSÃO COMEÇOU BEM RECENTEMENTE, MAS USA UMA ANTIGA FRASEOLOGIA, COMO SE FOSSE ENVIADO POR UM JEDI DE SÉCULOS ATRÁS.
NÃO ACHO QUE ESSA SEJA A PRINCIPAL PERGUNTA, MESTRE.
ESSE MUNDO NÃO DEVERIA ESTAR *MORTO*?

APARENTEMEN-
TE NÃO.
KRA-
KOOM!

PRECISAMOS IR LÁ PRA BAIXO. SE ALGUÉM SOBREVIVEU A QUEDA, PODEREMOS AJUDAR.
É CLARO, ANAKIN. MAS... NÃO SEM *ISTO*.
MES-TRE... SEI O QUE EU FALEI. EU...
SOBRE DEIXAR A ORDEM? SE É O QUE REALMENTE DESEJA FAZER, ENTÃO ESPERO QUE ESTEJA VIVO PARA FAZER ISSO, ANAKIN.
PEGUE SEU SABRE DE LUZ, PADAWAN.

Coruscant.
O Templo Jedi.

Antes...

KZZK!

NNNGH!

VEJO QUE O GAROTO DEMONSTRA INTERESSE EM SABRE DE LUZ, MESTRE WINDU.

COMO SEMPRE, CHANCELER PALPATINE, VOCÊ É UM MESTRE DA COMPREENSÃO.

KLK
SSS
SSSK!

O QUE ELE ESTÁ *FAZENDO*? ISSO É...
ANAKIN ESTEVE ME PERGUNTANDO SOBRE MINHA LUTA COM O SITH EM NABOO... PERGUNTAS MUITO DETALHADAS... MAS PRESUMI QUE ERA APENAS CURIOSIDADE NATURAL.
NÃO FAZIA IDEIA QUE ELE IRIA...
VAMOS, MEUS AMIGOS JEDI. UM GAROTO DESTA IDADE, ALTERANDO UM DROID DE TREINAMENTO DESSE MODO, SIMPLESMENTE PARA IMPRESSIONAR SEUS PROFESSORES? EU NÃO DIRIA QUE É *INESPERADO*.
EU CHAMARIA DE...
HA!
... IMPRESSIONANTE.

SZZXX!

YAH!

ELE PODE SER BOM COM UM ***SABRE DE LUZ***, MAS ISSO NÃO TORNA ELE UM BOM ***JEDI***.

NÃO. AFINAL, ELE É APENAS UM ***ESCRAVO*** DE SUAS EMOÇÕES. É ÓBVIO.

EXATO.

APENAS UM ***ESCRAVO***.

SSHK!
SSSK!
O QUE VOCÊ TÁ...?
DIGA-ME.
QUAIS EMOÇÕES ESTÃO SENTIDO AGORA?

ANAKIN! BASTA!
MESTRE... EU...
VRRRK
NÃO QUERIA ASSUSTÁ-LOS. ESTÃO CERTOS. EU PRECISO CONTROLAR MELHOR MINHAS EMOÇÕES.
POR FAVOR, ACEITEM MINHAS DESCULPAS.
SEU... É CLARO. ESQUEÇA.
PARECE QUE O TREINAMENTO DO JOVEM SKYWALKER ESTÁ LONGE DE TERMINAR.
SUA EDUCAÇÃO É... COMPLICADA. ELE VEIO ATÉ NÓS TARDIAMENTE.
OBI-WAN ACEITOU UMA TAREFA EXTREMAMENTE DIFÍCIL QUANDO O PEGOU COMO PADAWAN.
MANDE-O A MIM. POSSO SER CAPAZ DE AJUDÁ-LO.
POSSO NÃO SER DE MUITA AJUDA, MAS JÁ TIVE A IDADE DELE E SINTO UMA CONEXÃO ESPECIAL COM O GAROTO DESDE SEU AUXÍLIO COM O BLOQUEIO DE NABOO ANOS ATRÁS.
OBRIGADO, CHANCELER, MAS TENHO CERTEZA QUE OBI-WAN PODE LIDAR COM ISSO.
POR QUÊ, O JOVEM SKYWALKER É UM JEDI, NÃO É? OS JEDI ESTÃO SOB JURISDIÇÃO DO SENADO. E COMO EU SOU O CHANCELER DO SENADO...
É CLARO, CHANCELER.

ÓTIMO, ANAKIN.
SIM, MESTRE. ACHO...
ESPERE.
Agora...
VOCÊ OUVIU ISSO? ACIMA DAS NUVENS. UM SOM DE...
UMA BATALHA. SIM. CUIDADO, ANAKIN... ESTOU BEM ATRÁS DE VOCÊ.
MESTRE! O QUE É ISSO? POR QUE ESTÃO LUTANDO?
EU NÃO SEI. AINDA NÃO.
ENTÃO O QUE NÓS DEVEMOS *FAZER*?
O QUE PUDERMOS.

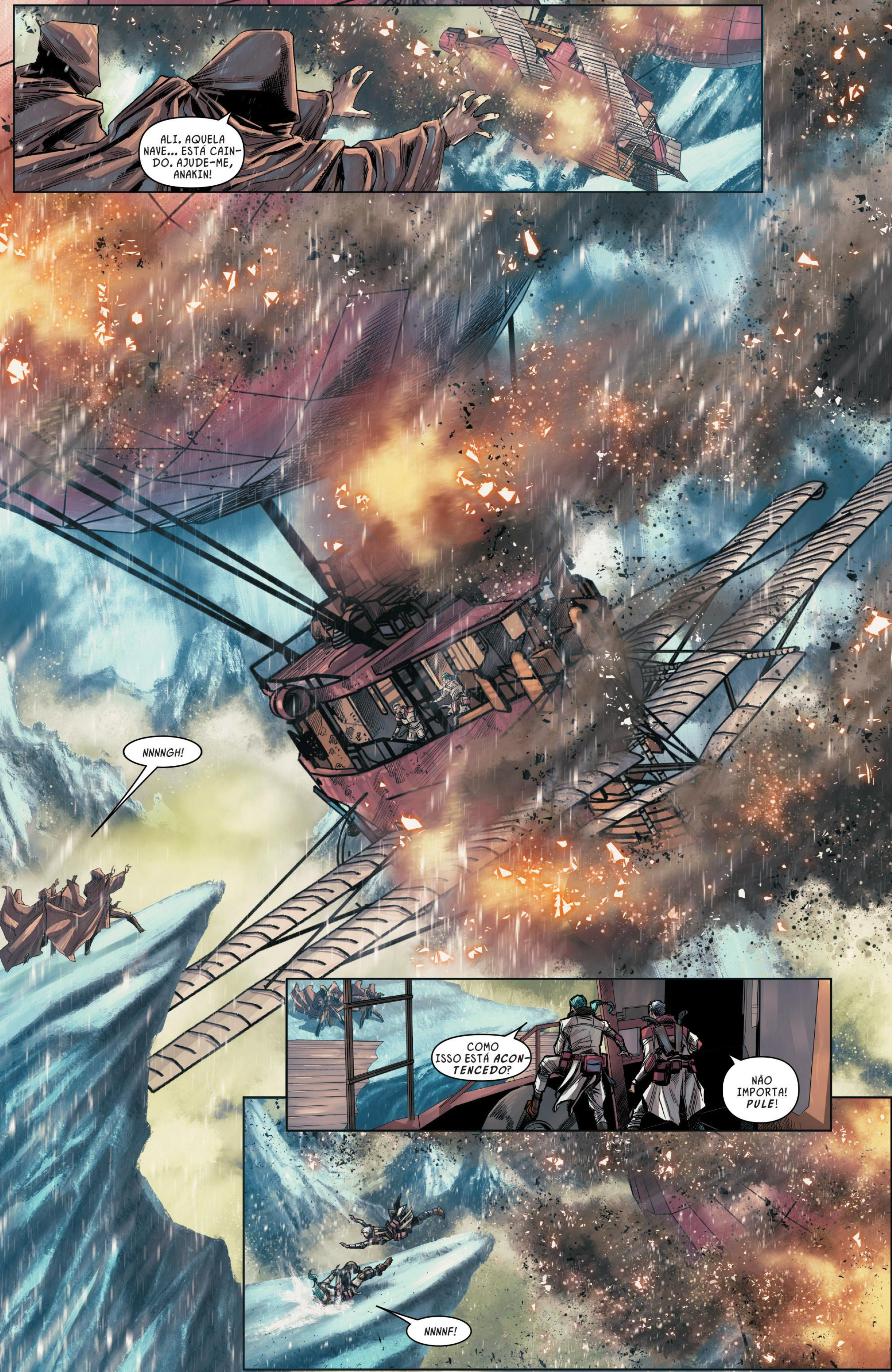
ALI. AQUELA NAVE... ESTÁ CAINDO. AJUDE-ME, ANAKIN!
NNNNGH!
COMO ISSO ESTÁ *ACONTECEDO*?
NÃO IMPORTA! *PULE*!
NNNNF!

VOCÊS ESTÃO BEM?

EU... ACHO QUE SIM.

NÃO!

MEU NOME É ANAKIN SKYWALKER. ESSE É MEU MESTRE, OBI-WAN KENOBI.

SOU KOLARA. ESSA É MÃE PRAN.

PARA LONGE DELE, KOLARA. *AGORA.*

VOCÊ É ABERTO OU FECHADO?

RESPONDA OU MORRA.

DO QUE ESTÁ FALANDO? SOMOS *JEDI*.
ESTAMOS AQUI PORQUE RECEBEMOS UM PEDIDO DE SOCORRO... ALGUÉM NESTE PLANETA REQUEREU AJUDA JEDI.
O QUE NO INFERNO VERDE É UM *JEDI*?

Continua!

OBI-WAN & ANAKIN

PRÓXIMA EDIÇÃO:

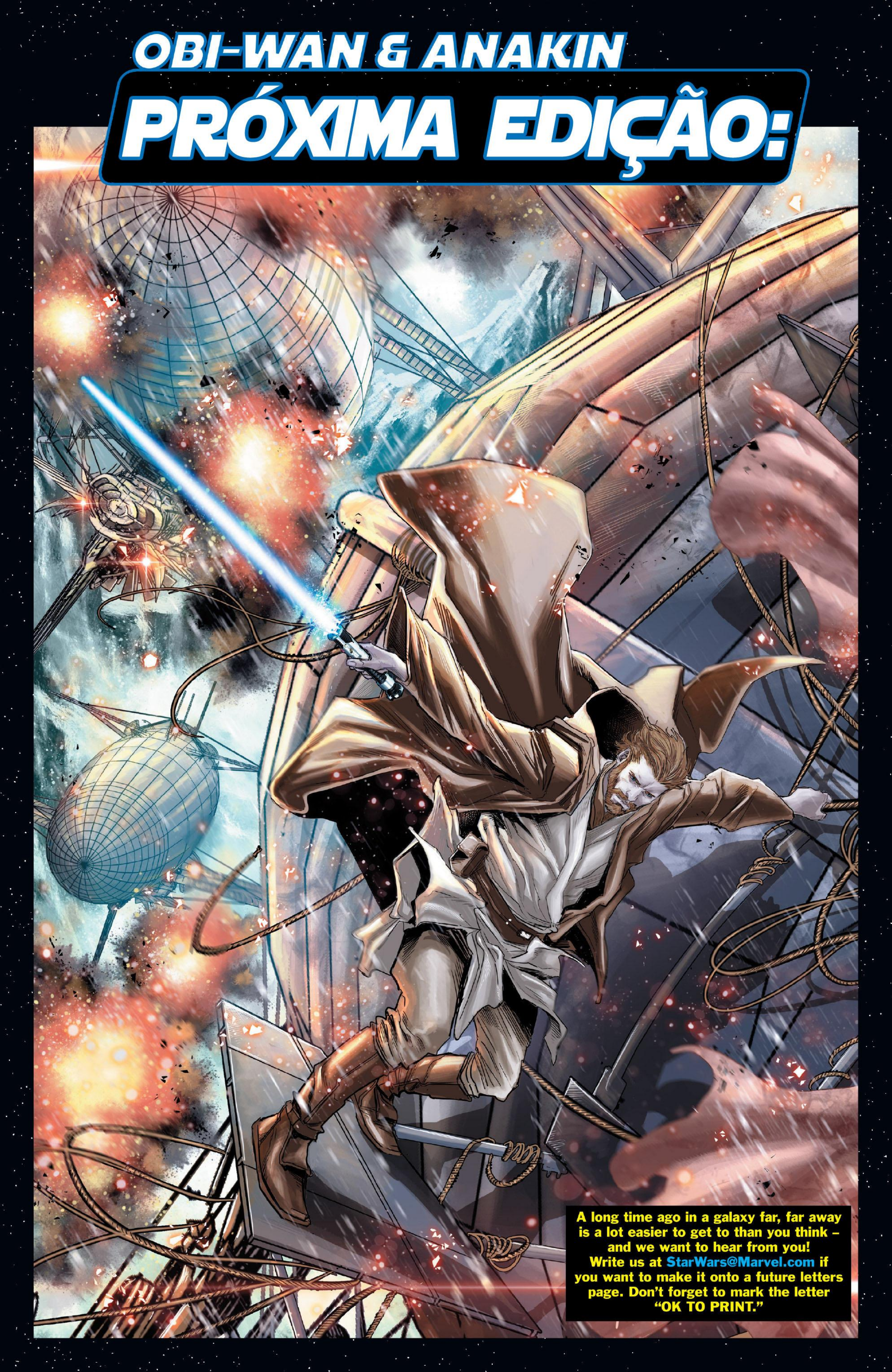

A long time ago in a galaxy far, far away is a lot easier to get to than you think – and we want to hear from you! Write us at StarWars@Marvel.com if you want to make it onto a future letters page. Don't forget to mark the letter "OK TO PRINT."

STAR WARS
OBI-WAN & ANAKIN
LEMURIA
MARVEL
002
SOULE
CHECCHETTO
MOSSA

STAR WARS OBI-WAN & ANAKIN

MARVEL

002 SECOND PRINTING

SOULE
CHECCHETTO
MOSSA

BONUS DIGITAL EDITION
see inside for details

LEMURIA

OBI-WAN E ANAKIN
Parte II

O jovem Anakin Skywalker tem suas dúvidas. Ele se juntou aos pacificadores da Ordem Jedi já crescido, um jovem de doze anos, e começou a duvidar sobre seu caminho.

Anakin foi junto a seu mestre, o Cavaleiro Jedi Obi-Wan Kenobi, em uma missão até Carnelion IV para responder um pedido de ajuda Jedi. Ao cair no planeta, a dupla se encontrou nas ruínas de uma avançada civilização abandonada em meio a uma densa névoa, porém, sobreviventes mais primitivos residem acima das nuvens nos topos das montanhas e em aeronaves.

Uma batalha entre duas aeronaves terminou com uma deles indo a chão. Obi-Wan conseguir salvar uma dupla de mulheres da nave antes dela se espatifar, mas a mulher imediatamente puxou uma arma contra seus salvadores, clamando nunca ter ouvido falar de Jedi...

CHARLES SOULE
Escritor

MARCO CHECCHETTO
Artista/Capa

ANDRES MOSSA
Colorista

SITH
Tradução e Letras

BLACK BISON
Revisão

STAR WARS and related text and illustrations are trademarks and/or copyrights, in the United States and other countries, of Lucasfilm Ltd. and/or its affiliates. © & TM Lucasfilm Ltd. No similarity between any of the names, characters, persons, and/or institutions in this magazine with those of any living or dead person or institution is intended, and any such similarity which may exist is purely coincidental. Marvel and its logos are TM Marvel Characters, Inc. WWW.MARVEL.COM

NÃO FALAREI NOVAMENTE. VOCÊS SÃO ABERTOS, OU FECHADOS?

FALEM AGORA OU MORRAM.

NENHUM. JÁ FALAMOS. SOMOS *JEDI*.

E JÁ FALEI QUE NÃO SEI O QUE É ISSO.

MÃE PRAN... TALVEZ DEVÊSSEMOS *ES-PERAR*...

NÃO, KOLARA. NÃO DEVEMOS.

ISSO FICOU FEIO RÁPIDO.

FIQUE CAL-MO, ANAKIN.

NÃO HÁ NECESSIDADE DE ARMAS AQUI.

NÃO HÁ NECESSIDADE DE...

KRRACK!

KRRACK!

AHH!

KOLARA! SE PROTEJA!

OS FECHADOS... ESSES *DEMÔNIOS*... AINDA TEM UMA ARMA VOADORA SOBRANDO.

O QUE DEVEMOS FAZER? NÃO PODEMOS LUTAR CONTRA AQUILO!

TALVEZ ELES NÃO NOS TENHAM VISTO.

TALVEZ SÓ QUERIAM MATAR OS OUTROS DOIS... OS JEDI... E PARTIR.

ACHA QUE VAMOS TER ESSA SORTE?

DIFICIL-MENTE.

SEUS TOLOS! TROUXERAM-NOS DIRETO PARA NÓS!

ACABAMOS DE CHEGAR NESTE PLANETA. ACHO DIFÍCIL QUE NÓS SEJAMOS OS ALVOS.

VOCÊ NÃO ENTENDE. ELES SÃO *FECHADOS*. ELES MATAM *TODO MUNDO*!

NÃO VÃO APENAS PARTIR? TEM ALGUMA CHANCE DISSO?

NÃO ATÉ QUE ELES VEJAM NOSSOS CADÁVERES.

HUM.

ELE SE MOVEU TÃO *RÁPIDO*... PARA ONDE *FOI*?

FSSSSH

CIMA.

ELE QUER TANTO ASSIM MORRER? VAI SER MASSACRADO!
DUVIDO.
ESSE É MEU MESTRE, OBI-WAN KENOBI.
"NÃO HÁ NINGUÉM MELHOR."
SSSSK!

KWOOSH!

HA! OLHE ELE!

VOCÊ NUNCA CONSEGUIRÁ, SEU TOLO!

SIM, ELE IRÁ!

ME PUXE!

ESTOU *TEN-TANDO*!

SEU *IDIOTA*! POR QUE O AJUDOU? ESSE É GRECKER... UM DOS PIORES DO FECHADO. TUDO QUE TINHA DE FAZER ERA DEIXÁ-LO *CAIR*.

EU NÃO FAÇO ISSO.

EU SIM.

SAI DA FREN-TE, GAROTO.

LARGUE SUAS BANGERS, PRAN! OU VOCÊ E SUA PEQUENA BRUXA ABERTA VÃO MORRER!

NUNCA, GRECKER. *NUNCA*.

MESTRE?

VÁ EM FRENTE, ANAKIN.

SHRRM!
ZZK!
HNH.

TE MATO!
GRAAH!
O QUE ESTÃO *FAZENDO*? PAREM!
MÃE PRAN!
WHSK!
JÁ.
CHEGA.

GRECKER, NÃO É? MEU NOME É OBI-WAN KENOBI, E O JOVEM QUE TÃO HABILMENTE DESABILITOU SUAS ARMAS É MEU APRENDIZ, ANAKIN SKYWALKER.

AGORA, VOCÊS DOIS. DIGAM-ME. ESTOU EXTREMAMENTE CURIOSO.

POR QUE ESTÃO TÃO FOCADOS EM ***ASSASSINAR*** UM AO OUTRO?

"POR QUÊ"? "***POR QUÊ***"?

VOCÊ ESTEVE LÁ EMBAIXO? ELAS DESTRUÍRAM TODO NOSSO MUNDO! ELAS TROUXERAM ESSA NÉVOA, ENVENENARAM NOSSO PLANETA COM MAR CELADON.

ELE ***MENTE***. OS FECHADOS COMEÇARAM A GUERRA, GERAÇÕES ATRÁS. TODOS NÓS SABEMOS DISSO, NÃO IMPORTA O QUE ELES DIZEM.

OS ABERTOS FORAM AQUELES QUE IMPEDIRAM QUE ESSE PLANETA CAÍSSEM EM COMPLETO CAOS.

VENHA, ANAKIN.

MAS... NÃO PODEMOS APENAS ***PARTIR***. ELES VÃO MATAR UM AO OUTRO!

EU ESPERO QUE NÃO. NÓS PEGAMOS SUAS ARMAS. TALVEZ ISSO DÊ A ELES UMA OPORTUNIDADE DE CONSIDERAR SUAS AÇÕES.

NÃO PODEMOS FICAR COM ELES PARA SEMPRE, E TEMOS OUTROS LUGARES PARA ESTAR. DEVEMOS COLOCAR NOSSA ENERGIA NOS PROBLEMAS QUE PODEMOS ***RESOLVER***.

OI, PRESENTE CELESTE. VOCÊ SABE QUE ACABOU DE ***MATAR TODOS NÓS***, NÃO É?

FALA DO QUÊ? VOCÊS PARECEM MUITO VIVOS.
VOCÊ NOS DEU DUAS ESCOLHAS... CONGELAR NO TOPO DESSA MONTANHA, OU TENTAR CRUZAR O MAR CELADON EM SEGURANÇA *SEM ARMAS*.
ESTAMOS MORTOS.

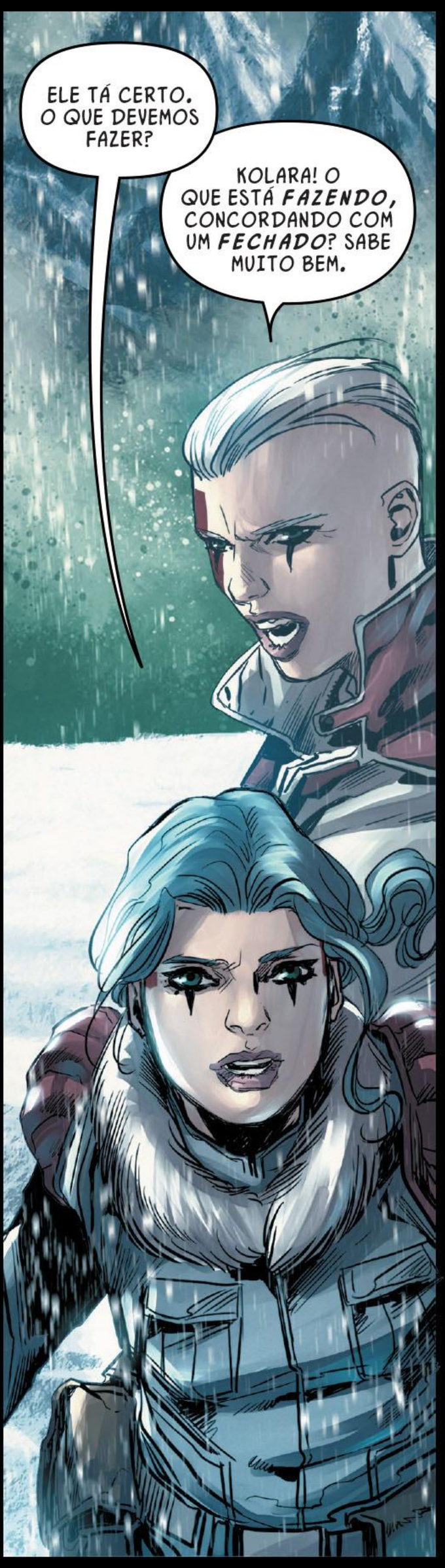
ELE TÁ CERTO. O QUE DEVEMOS FAZER?
KOLARA! O QUE ESTÁ *FAZENDO*, CONCORDANDO COM UM *FECHADO*? SABE MUITO BEM.

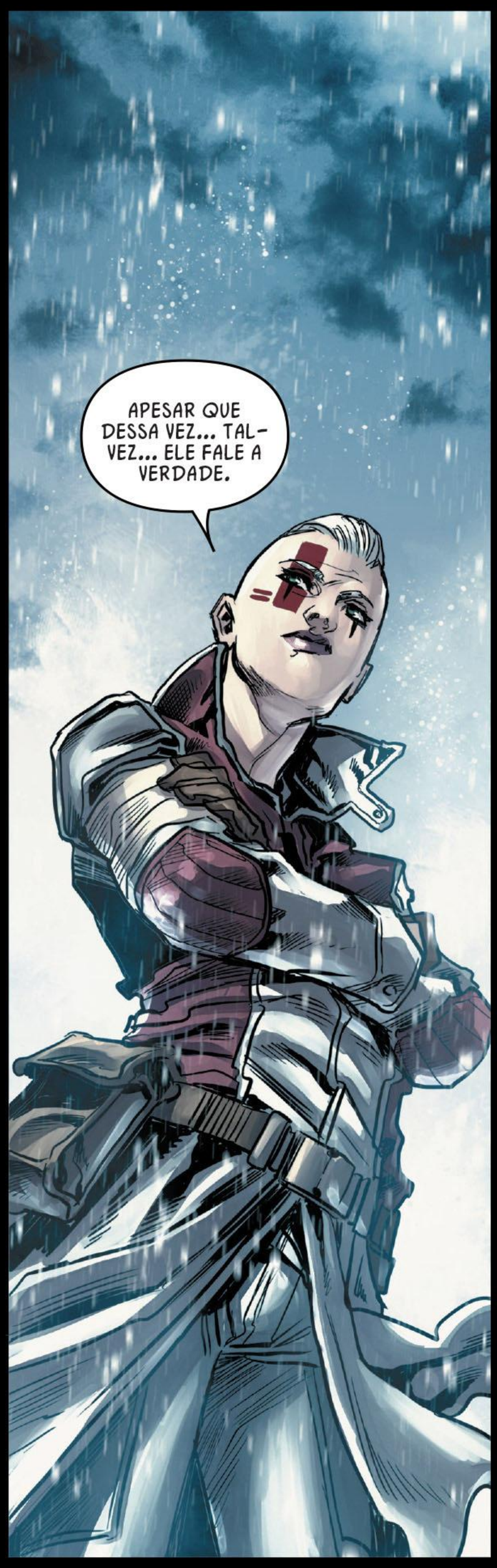
APESAR QUE DESSA VEZ... TALVEZ... ELE FALE A VERDADE.

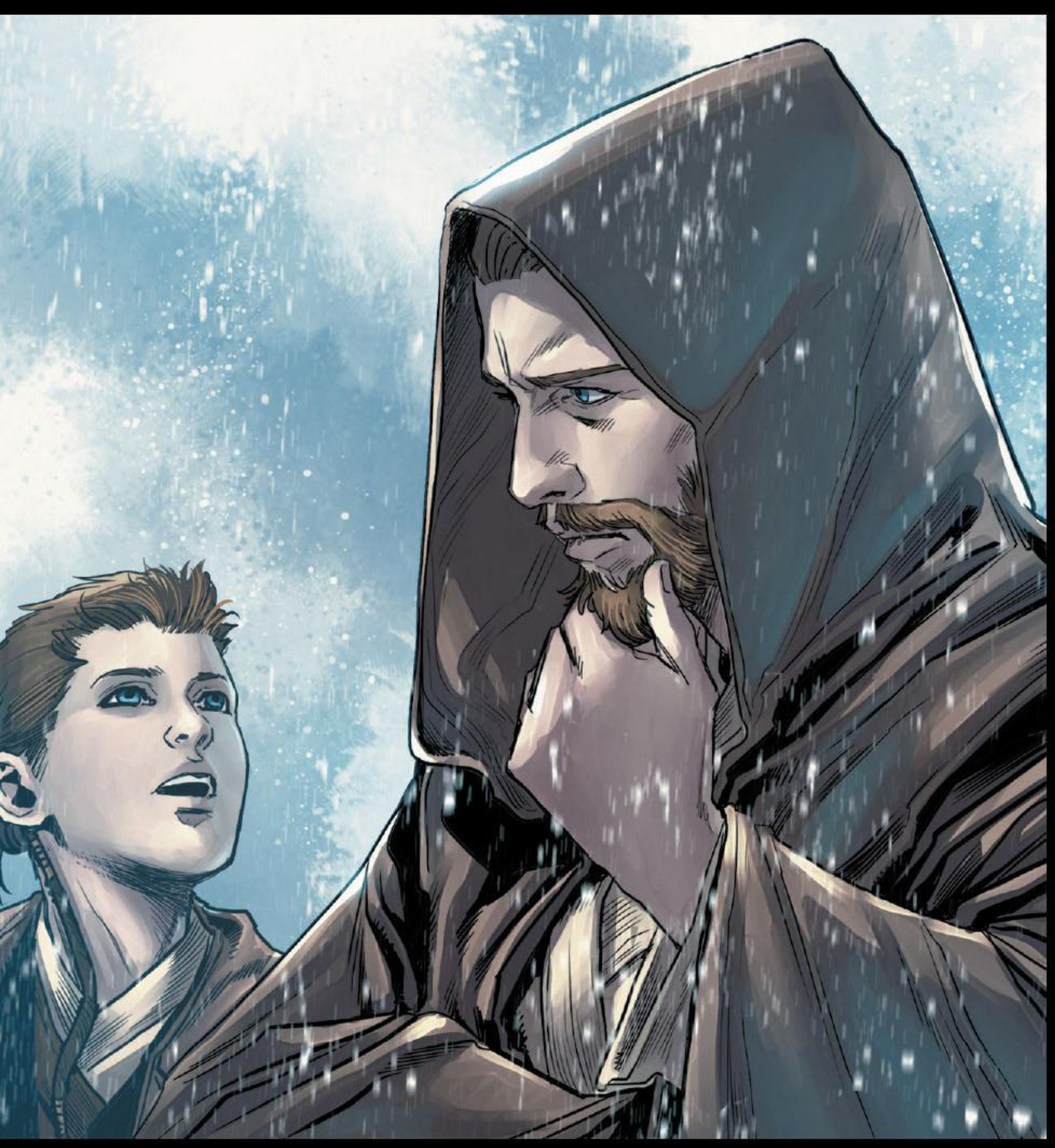

MUITO BEM. VIREMO-LOS EM SEGURANÇA.

É POSSÍVEL QUE AS AERONAVES SEJAM REPARADAS? SUSPEITO QUE FARIA NOSSA JORNADA MUITO MAIS FÁCIL QUE A PÉ.

SEGURA TAMBÉM. NÃO SE VIAJA PELA SUPERFÍCIE A MENOS QUE TENHA NENHUMA OUTRA ESCOLHA.

MAS NÃO. NÃO É POSSÍVEL.

PARECE QUE OS CARNICEIROS NOS NOTARAM.

CERTO, HUM, AMIGOS... SÓ... SÓ...
FOCO, ANAKIN! SINTA A FORÇA FLUIR POR ELES. SINTA COMO ELA A CONECTA COM SUA PRÓPRIA ENERGIA VITAL.
ESTOU... TENTANDO.
QUAL É...
BAH!
SZZZK!

ME...
... PERDOE, MESTRE.
NÃO CONSIGO ENCONTRAR UM MODO DE ACALMÁ-LA. TUDO QUE SINTO É RAIVA. ELE QUER SAIR. ESMAGAR. SANGRAR. MATAR.
TUDO BEM, ANAKIN. NEM TODAS AS HABILIDADES DA FORÇA VEM FACILMENTE PARA TODOS. POR ISSO QUE ESTUDAMOS. POR ISSO QUE APRENDEMOS.
HABILIDADE É A CRIA DA PACIÊNCIA.
Coruscant. No Templo Jedi. Antes.
IREI. FICAREI AQUI O TEMPO QUE FOR NECESSÁRIO.
SEI QUE FICARIA, ANAKIN. VOCÊ É INCRIVELMENTE DEDICADO.
MAS IRÁ DOMINAR ESSA HABILIDADE OUTRO DIA. NO MOMENTO, VOCÊ TEM UMA REUNIÃO, E ACHO QUE SERIA ACONSELHÁVEL PARA VOCÊ NÃO CHEGAR ATRASADO.
UMA REUNIÃO? QUEM QUER ME VER?

AH, JOVEM SKYWALKER!
UM VERDADEIRO PRAZER.
OBRIGADO POR ENCONTRAR TEMPO PARA ME VER. SEI O QUANTO SEU TREINO JEDI É IMPORTANTE.
É... É CLARO, CHANCELER PALPATINE.
ANAKIN MOSTROU PROGRESSO EXCEPCIONAL, CHANCELER. ELE SERÁ UM EXCELENTE JEDI UM DIA.
OH, NÃO DUVIDO. NÃO DUVIDO MESMO.
HÁ ALGO... EM PARTICULAR QUE QUEIRA DE NÓS? ALGUMA MISSÃO?
NÃO EXATAMENTE, MESTRE KENOBI. TENHO UM ERRANTE PARA LIDAR, DE ALGUM TIPO, E ACHO QUE ANAKIN PODERIA ME ACOMPANHAR.
ANAKIN É AVANÇADO PARA SUA IDADE, CHANCELER, MAS AINDA TEM MUITO O QUE APRENDER. TALVEZ EU DEVESSE ME JUNTAR AO SENHOR. POR REGRA, OS JEDI SÃO RESPONSÁVEIS POR VOSSA SEGURANÇA, E...
RIDÍCULO. SOU MUITO CAPAZ DE LIDAR SOZINHO, DE TODO MODO, NÃO HAVERÁ PERIGO.
NÃO SE PREOCUPE. EU O DEVOLVEREI AO TEMPLO ANTES QUE SAIBA. INTEIRO. CREIO QUE ELE PRECISA ESTUDAR.
COMO FALOU, MESTRE KENOBI...
... ELE AINDA TEM MUITO O QUE APRENDER.

Coruscant.
Sub-Superfície
Nível 2685.

POR QUE ESTAMOS AQUI, CHANCELER? SEMPRE OUVI QUE NÃO É *SEGURO* AQUI TÃO EMBAIXO.

AH... ENTÃO *OUVIU*. MAS VOCÊ JÁ *ESTEVE* AQUI EMBAIXO, ANAKIN?

NÃO... EU VIRIA SE PUDESSE, GOSTO DE EXPLORAR, VER LUGARES NOVOS... MAS A PADAWANS NÃO SÃO PERMITIDOS SAÍREM DO TEMPLO SEM SUPERVISÃO POR MUITO TEMPO..

É CLARO. BEM, VISITO OS NÍVEIS INFERIORES O TEMPO TODO. SINTO QUE É MEU DEVER.

TÃO RARO É PARA UM PADAWAN VIR AQUI EMBAIXO... CREIO QUE É ATÉ *MAIS* INCOMUM UMA DESSAS PESSOAS IR PARA A SUPERFÍCIE.

SABE QUAL É O MAIS RARO RECURSO EM CORUSCANT, MEU RAPAZ?

N-NÃO TENHO CERTEZA.

CÉU.

POR AQUI, O SOL É UM MITO.

MEU PREDECESSOR, O INFELIZ VALORUM, ERA FELIZ EM FINGIR QUE ESSAS PROFUNDEZAS NÃO EXISTIAM. MAS EU NÃO.

É A ***ESCURIDÃO*** QUE MAIS EXIGE ***LUZ***.

QUANDO MEUS DEVERES PERMITEM, EU VENHO A LUGARES COMO ESTE.

EU ME DISFARÇO, COMO NÓS FAZEMOS HOJE. E ENTÃO, ANONIMAMENTE...

Clube Kasakar.
... TENTO FAZER ALGUM BEM.

Now.

PERCEBEU, NÃO FOI?

SIM, MESTRE.

ELES MUDARAM DE OPINIÃO SOBRE NOS AJUDAR NO MOMENTO QUE FALAMOS DO PORQUÊ ESTARMOS AQUI.

SIM, APESAR DO FATO QUE EU RARAMENTE VEJO DUAS PESSOAS TÃO DEVOTADAS EM ODIAR UMA A OUTRA COMO GRECKER E MÃE PRAN.

DEVEMOS TORCER PARA QUE ESSA PAZ MOMENTÂNEA, SEJA LÁ POR QUAL MOTIVO, PLANTE UMA SEMENTE DE COMPREENSÃO.

ELES SÃO COMO NÓS.

NÃO VEJO DESSE MODO, ANAKIN. VOCÊ E EU TEMOS... ***DISCUSSÕES AGRESSIVAS*** DE TEMPOS EM TEMPOS, MAS SOMOS MESTRE E ESTUDANTE. É NATURAL.

NÃO, MESTRE, ***NÓS.*** OS JEDI E OS SITH.

VAMOS CONTINUAR VIGILANTES, E CONFIAR NA FORÇA.

MAS DESDE A HORA QUE CHEGAMOS NESTE PLANETA, ANAKIN...

"... EU ACREDITO QUE ESTAMOS *SEGUROS.*"
Continua!

OBI-WAN & ANAKIN

PRÓXIMA EDIÇÃO:

A long time ago in a galaxy far, far away is a lot easier to get to than you think – and we want to hear from you! Write us at StarWars@Marvel.com if you want to make it onto a future letters page. Don't forget to mark the letter "OK TO PRINT."

STAR WARS
OBI-WAN & ANAKIN
LEMURIA
MARVEL
004
SOULE
CHECCHETTO
MOSSA

OBI-WAN E ANAKIN
Parte IV

O jovem Anakin Skywalker duvidou de seu lugar na Ordem Jedi, apesar dos esforços de Obi-Wan Kenobi para fazê-lo ficar.

Quando Anakin e Obi-Wan receberam um pedido de socorro do arruinado planeta de Carnelion IV, os dois foram pegos no fogo cruzado entre duas facções do planeta. Quando a luta terminou, três nativos sobreviventes forjaram uma trégua para levarem o Jedi em segurança.

Durante a viagem, Anakin se tornou amigo de Kolara. Ela e Mãe Pran, sua companheira, notaram a habilidade de Anakin com tecnologia. Vendo uma possibilidade de vitória em sua guerra sem fim, elas sequestraram o jovem Jedi, separando o Padawan de seu mestre. Mãe Pran e Kolara não só levaram Anakin, como também abateram a nave que os estavam levando, com Obi-Wan ainda a bordo...

CHARLES SOULE
Escritor

MARCO CHECCHETTO
Artista/Capa

ANDRES MOSSA
Colorista

SITH
Tradução e Letras

BLACK BISON
Revisão

STAR WARS and related text and illustrations are trademarks and/or copyrights, in the United States and other countries, of Lucasfilm Ltd. and/or its affiliates. © & TM Lucasfilm Ltd. No similarity between any of the names, characters, persons, and/or institutions in this magazine with those of any living or dead person or institution is intended, and any such similarity which may exist is purely coincidental. Marvel and its logos are TM Marvel Characters, Inc. WWW.MARVEL.COM

Carnelion IV.
Acima do
Mar Celadon.

MÃE PRAN... ELES VÃO *CAIR*! VOCÊ OS *MATOU*!

EU SEI, KOLARA. MAS MELHOR DO QUE ELES TENTANDO NOS *SEGUIR*. NO MOMENTO QUE PEGAMOS ANAKIN, NÃO HAVIA OUTRA ESCOLHA.

Abaixo do
Mar Celadon.

SEGURE-SE.

SEGURAR? EM *QUÊ*?

KRRRACK!

FIGURA DE LINGUAGEM.

SHHK!

PARA TRÁS, PEQUENOS. NÃO FORCEM MINHA MÃO.

APENAS *MATE-OS*, OBI-WAN! ELES NÃO PODEM LHE ENTENDER... SÃO *BESTAS*!

SSSSSS...

SZZZK!

ACHO QUE ELES ME ENTENDERAM MUITO BEM, GRECKER.

MÃE PRAN E KOLARA LEVARAM SEU GAROTO E VOARAM PARA LONGE.

TRAIÇOEIRAS ANIMAIS ABERTAS. NÃO PODE CONFIAR NELAS, NEM POR UM *MOMENTO*.

PARA ONDE ELAS O LEVARAM?

BEM, EU NÃO SEI... EU...

PARA ONDE ELAS LEVARAM ANAKIN, GRECKER?

JÁ FALEI, NÃO TENHO CERTEZA. TALVEZ PARA UMA DE SUAS FORTALEZAS... ESCAVADAS NAS MONTANHAS ACIMA DO MAR CELADON.

ELAS TÊM NINHOS POR TODO O LUGAR. NUNCA O ENCONTRARÁ. LAMENTO.

NÃO PRECISO ENCONTRÁ-LO. ANAKIN SABE PARA ONDE VOU. E TEM AS COORDENADAS DO PEDIDO DE SOCORRO. ELE *ME* ENCONTRARÁ.

DO QUE ESTÁ FALANDO? ELE É SÓ UMA CRIANÇA.

NÃO. NA VERDADE, NÃO.

ESTOU PARTINDO. PODE VIR COMIGO OU FICAR AQUI.

EU IREI. MAS ANTES DE IRMOS, ESPERE. UMA COISA.
O QUÊ?
ESTAMOS A PÉ AGORA, ANDANDO NO MAR CELADON. PRECISAMOS DISSO, A MENOS QUE QUEIRA ACABAR COMO AQUELES PESCADORES.
AS BRUXAS ABERTAS *ENVENENARAM* O AR DURANTE A GUERRA. NÃO É BOM MAIS PARA AS PESSOAS AQUI EMBAIXO.
MÃE PRAN FALOU QUE VOCÊS, *FECHADOS*, COMEÇARAM A GUERRA.
NÃO PODE CONFIAR EM NADA QUE ELAS DIZEM. ELAS *MENTEM*, OBI-WAN.
HUM. DEIXE-ME FAZER UMA PERGUNTA, GRECKER.
ISSO IMPORTA?

Longe.
Fortaleza-Lar dos Abertos.

MÃE PRAN. KOLARA. QUEM É ESSE? UM PRISIONEIRO?

ELE É ABERTO OU FECHADO?

NENHUM. ELE É UM *PRESENTE CELESTE*.

DEIXE-ME FALAR SOBRE NOSSO NOVO JOVEM AMIGO.

SEU NOME É ANAKIN SKYWALKER.

VRRRR

ELE É MUITO BOM COM *MÁQUINAS.*

O *DROID*! ELE... ELE *CONSERTOU*!

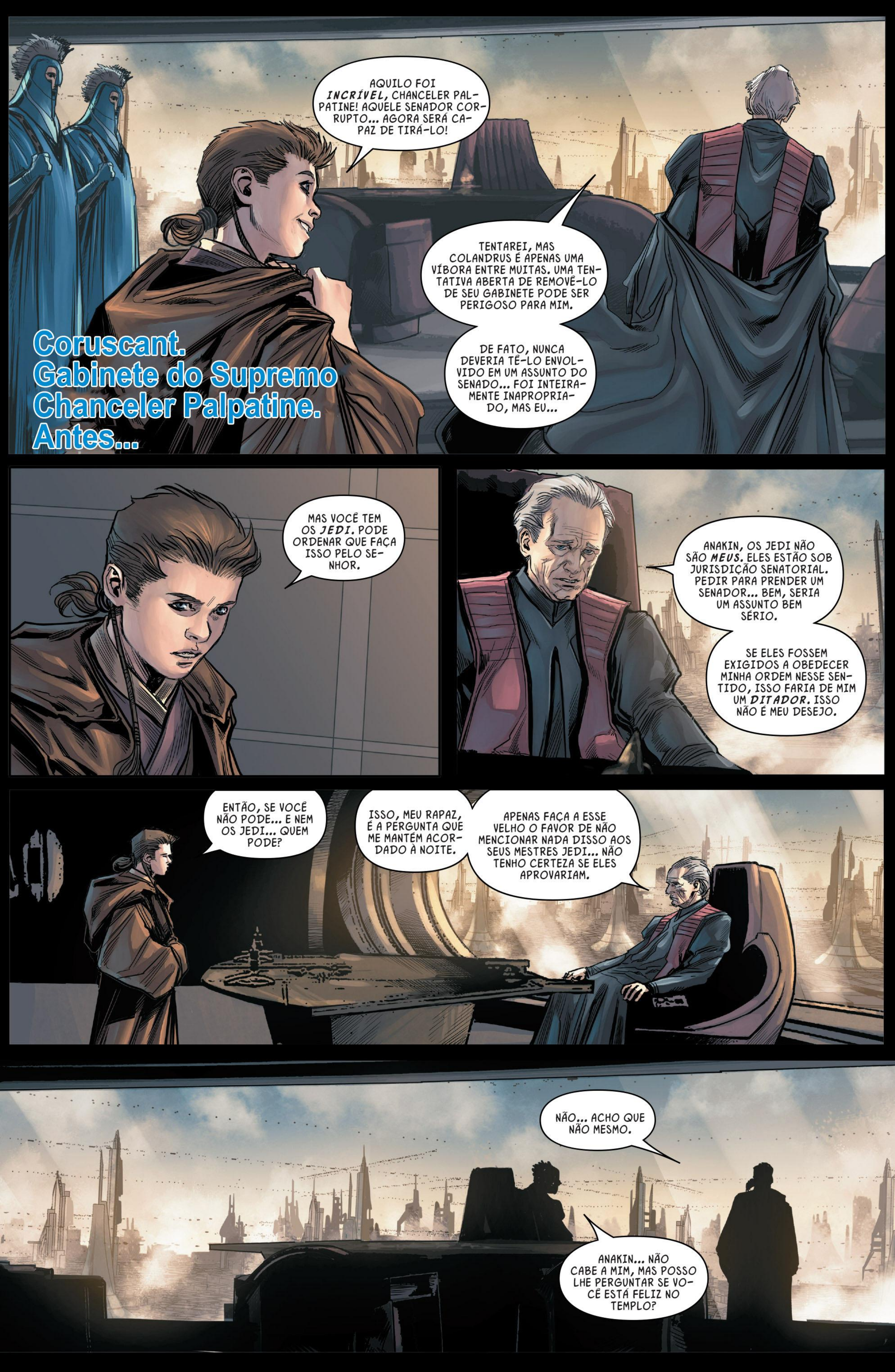
AQUILO FOI *INCRÍVEL*, CHANCELER PALPATINE! AQUELE SENADOR CORRUPTO... AGORA SERÁ CAPAZ DE TIRÁ-LO!
TENTAREI, MAS COLANDRUS É APENAS UMA VÍBORA ENTRE MUITAS. UMA TENTATIVA ABERTA DE REMOVÊ-LO DE SEU GABINETE PODE SER PERIGOSO PARA MIM.
DE FATO, NUNCA DEVERIA TÊ-LO ENVOLVIDO EM UM ASSUNTO DO SENADO... FOI INTEIRAMENTE INAPROPRIADO, MAS EU...
Coruscant. Gabinete do Supremo Chanceler Palpatine. Antes...
MAS VOCÊ TEM OS *JEDI*. PODE ORDENAR QUE FAÇA ISSO PELO SENHOR.
ANAKIN, OS JEDI NÃO SÃO *MEUS*. ELES ESTÃO SOB JURISDIÇÃO SENATORIAL. PEDIR PARA PRENDER UM SENADOR... BEM, SERIA UM ASSUNTO BEM SÉRIO.
SE ELES FOSSEM EXIGIDOS A OBEDECER MINHA ORDEM NESSE SENTIDO, ISSO FARIA DE MIM UM *DITADOR*. ISSO NÃO É MEU DESEJO.
ENTÃO, SE VOCÊ NÃO PODE... E NEM OS JEDI... QUEM PODE?
ISSO, MEU RAPAZ, É A PERGUNTA QUE ME MANTÉM ACORDADO À NOITE.
APENAS FAÇA A ESSE VELHO O FAVOR DE NÃO MENCIONAR NADA DISSO AOS SEUS MESTRES JEDI... NÃO TENHO CERTEZA SE ELES APROVARIAM.
NÃO... ACHO QUE NÃO MESMO.
ANAKIN... NÃO CABE A MIM, MAS POSSO LHE PERGUNTAR SE VOCÊ ESTÁ FELIZ NO TEMPLO?

É CLARO. TREINAR PARA SER UM JEDI É TUDO QUE EU SEMPRE QUIS...

ENTENDO.

SINTO ESTOU EM DÉBITO CONSIGO, ANAKIN. VOCÊ EXECUTOU UM ENORME SERVIÇO PARA MIM QUANDO MEU PLANETA NATAL ESTAVA SOB ATAQUE.

QUERO QUE SAIBA QUE SEMPRE TERÁ UM LUGAR COMIGO. ASSIM QUE COMPLETAR SEU TREINAMENTO, É CLARO.

UM JOVEM COMO VOCÊ PODERIA ME SER DE EXTREMA UTILIDADE.

No Templo Jedi. Depois...

VOCÊ DESEJA SE RETIRAR DE SEU TREINAMENTO? ANAKIN, DEVE COMPREENDER QUE ISSO É UMA DECISÃO EXTREMAMENTE SÉRIA.

NÃO PODE TOMÁ-LA LEVIANAMENTE E, NA SUA IDADE, É ATÉ MAIS SIGNIFICATIVA. AS CONSEQUÊNCIAS...

EU ENTENDO, MESTRE. EU SEI SOBRE *DECISÕES SIGNIFICATIVAS.*

O SENHOR SABE COMO ME JUNTEI A ORDEM? NUNCA ME ESQUECEREI.

MINHA MÃE PEDIU PRA QUI-GON SE ELE PODERIA ME LEVAR PRA LONGE E ME TORNAR UM JEDI.

ELE FALOU QUE SIM, E ISSO FOI TUDO. TODA MINHA VIDA, DECIDIDA BEM ALI. EU TINHA NOVE ANOS.

QUI-GON FALOU QUE O TREINAMENTO JEDI ERA DIFÍCIL. QUE SERIA UMA VIDA DURA.

EU VI UM MÁGICO, COM UMA ESPADA DE LUZ E UMA NAVE ESTELAR.

EU ERA UM *ESCRAVO*, EM UM MUNDO FEITO DE *AREIA*. O QUE PODERIA DIZER?

NÃO?

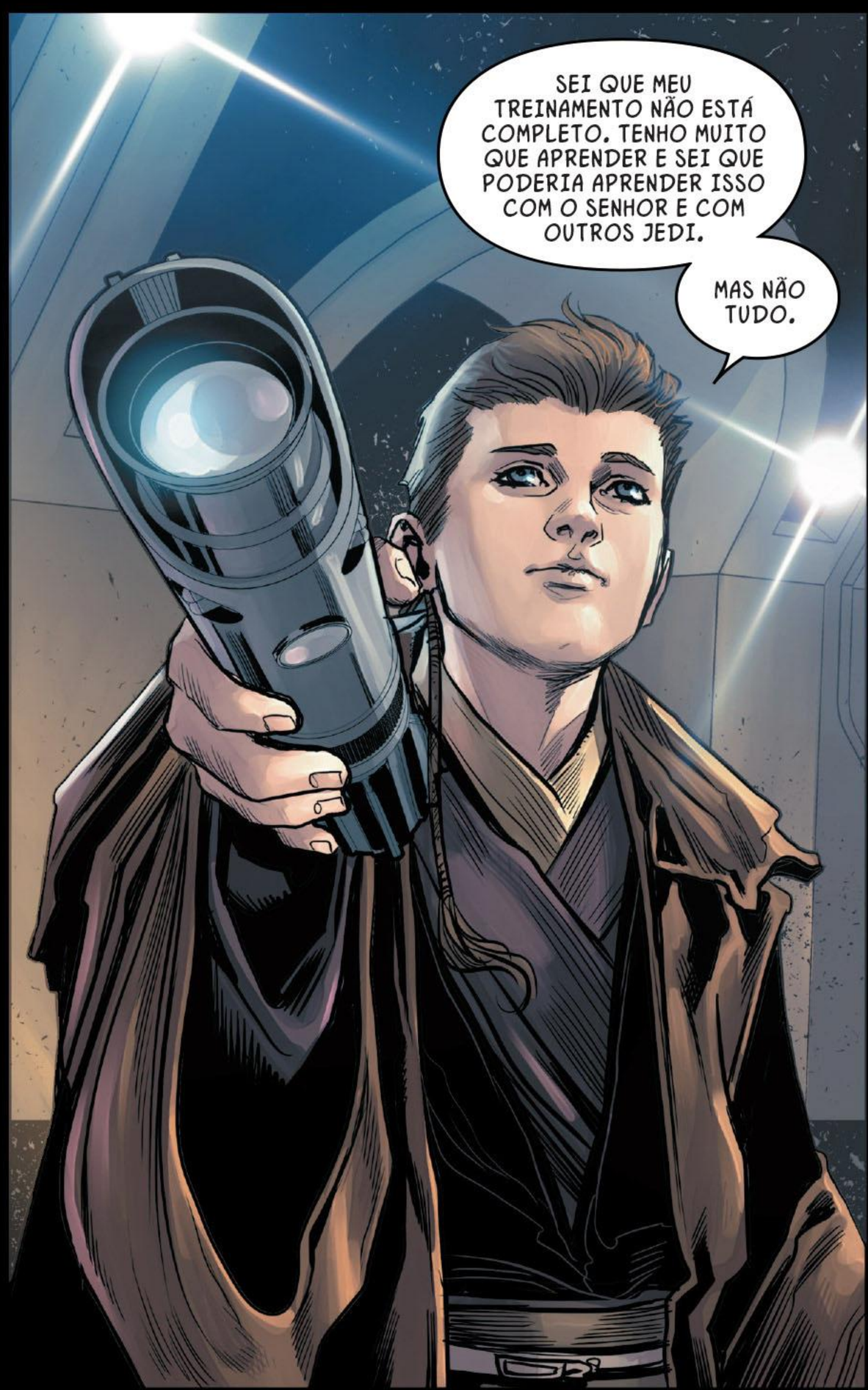
SEI QUE MEU TREINAMENTO NÃO ESTÁ COMPLETO. TENHO MUITO QUE APRENDER E SEI QUE PODERIA APRENDER ISSO COM O SENHOR E COM OUTROS JEDI.
MAS NÃO TUDO.

POSSO SENTIR QUE A GALÁXIA ME CHAMA, MESTRE. PRECISO DE RESPOSTAS. NÃO QUERO ESPERAR.
ISSO NÃO PRECISA SER PARA SEMPRE. POSSO SEMPRE VOLTAR.

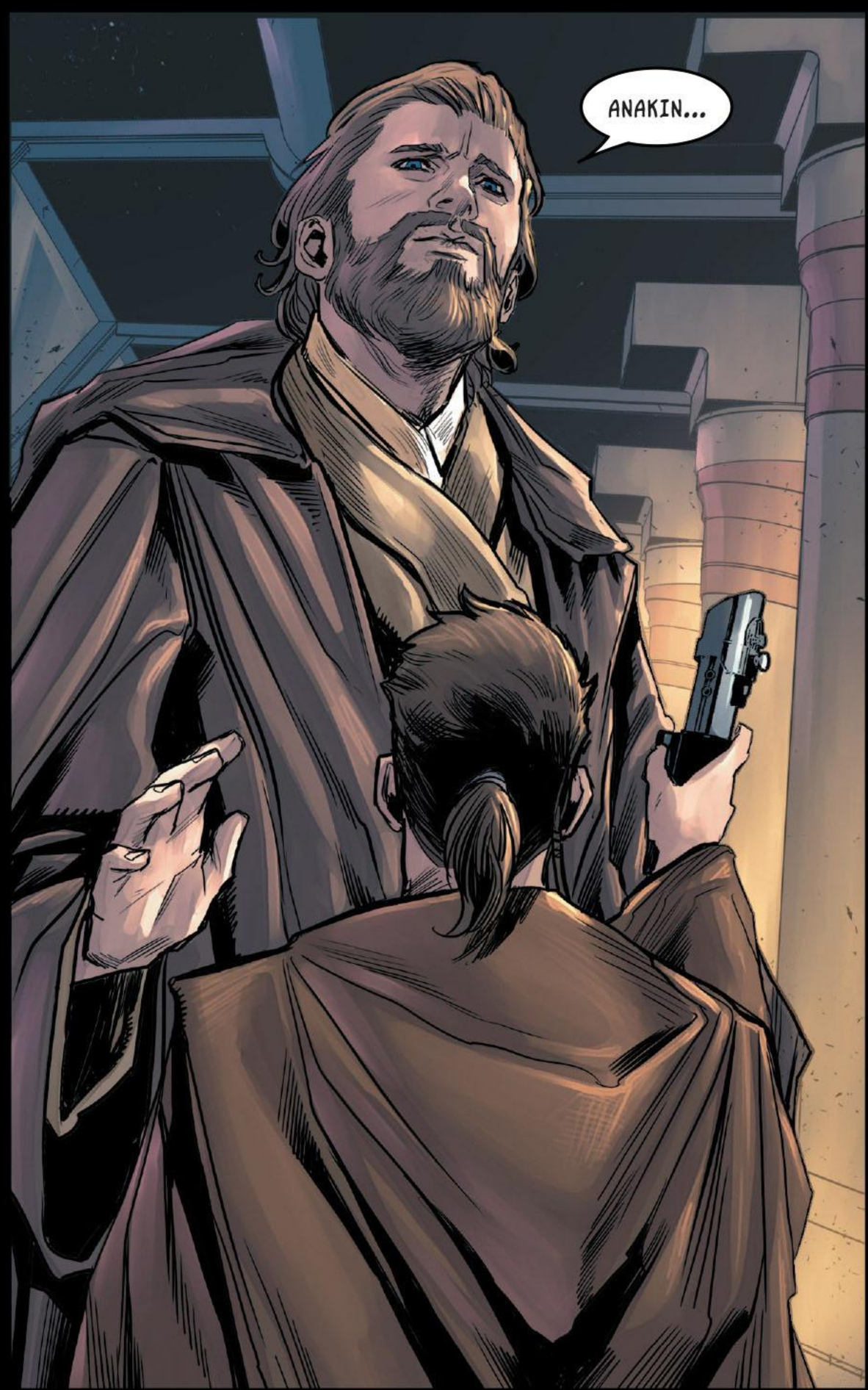
ANAKIN...

MUITO BEM.

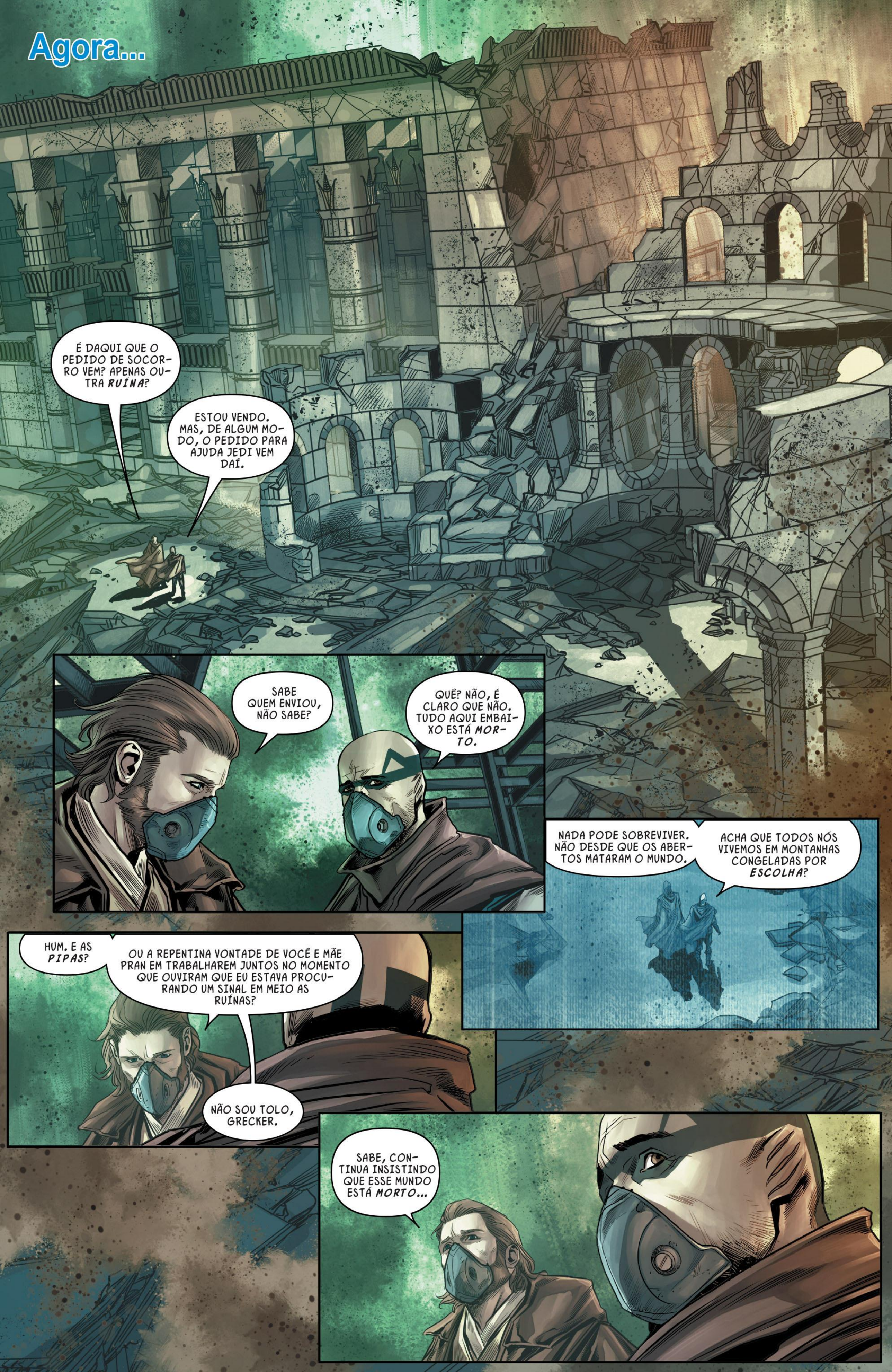
Agora...
É DAQUI QUE O PEDIDO DE SOCORRO VEM? APENAS OUTRA *RUÍNA*?
ESTOU VENDO. MAS, DE ALGUM MODO, O PEDIDO PARA AJUDA JEDI VEM DAÍ.
SABE QUEM ENVIOU, NÃO SABE?
QUÊ? NÃO, É CLARO QUE NÃO. TUDO AQUI EMBAIXO ESTÁ *MORTO*.
NADA PODE SOBREVIVER. NÃO DESDE QUE OS ABERTOS MATARAM O MUNDO.
ACHA QUE TODOS NÓS VIVEMOS EM MONTANHAS CONGELADAS POR *ESCOLHA*?
HUM. E AS *PIPAS*?
OU A REPENTINA VONTADE DE VOCÊ E MÃE PRAN EM TRABALHAREM JUNTOS NO MOMENTO QUE OUVIRAM QUE EU ESTAVA PROCURANDO UM SINAL EM MEIO AS RUÍNAS?
NÃO SOU TOLO, GRECKER.
SABE, CONTINUA INSISTINDO QUE ESSE MUNDO ESTÁ *MORTO*...

KTTTTTTKKK

... MAS NÃO TENHO CERTEZA SE CONCOR-DO.

AH, NÃO.

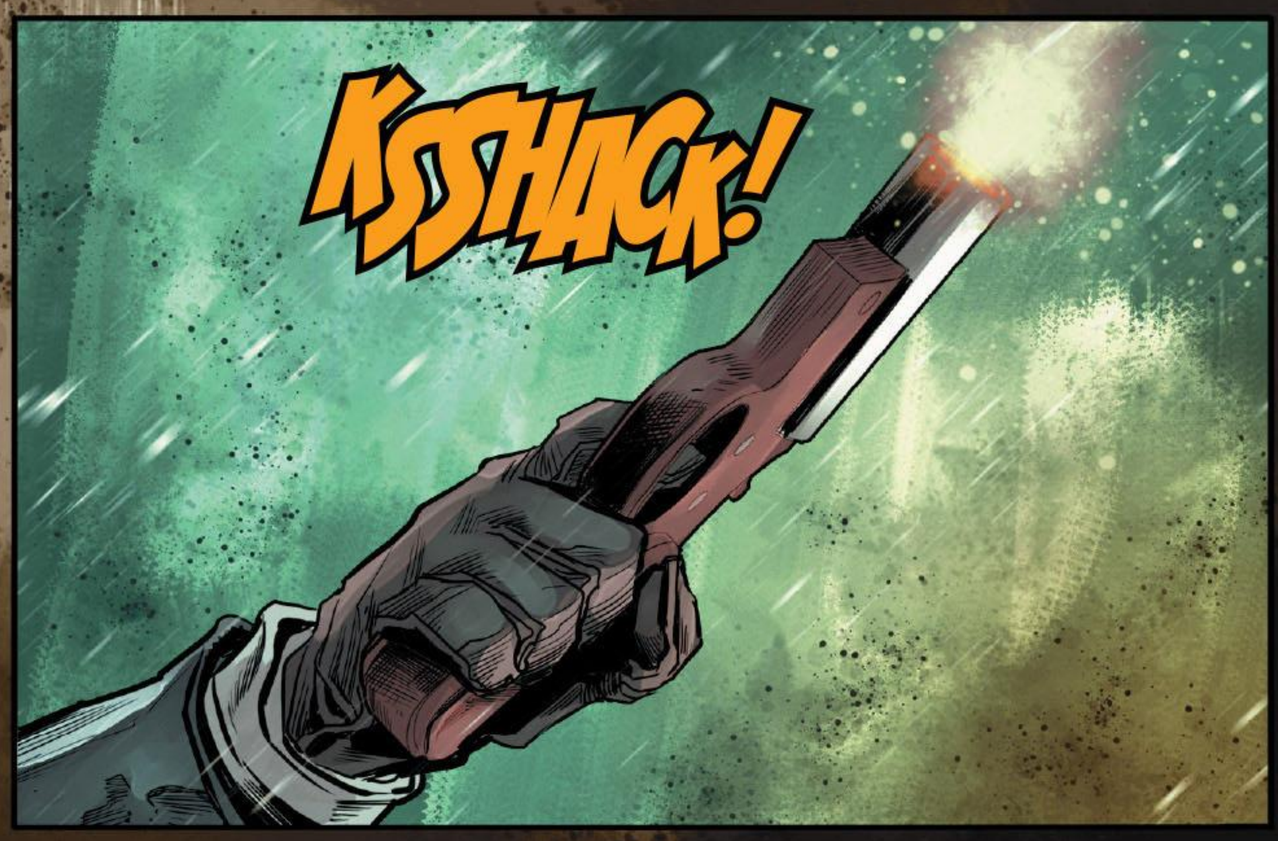

O QUE ACABOU DE FAZER?
EU... SÓ PEDI AJUDA.
AJUDA? FALEI QUE...
GRAAAKKKTT!
... CUIDO DISSO.
HNH.
AQUI! AGORA!

OBRIGADO! PENSEI QUE ESTAVA MORTO!

CALE-SE E ENTRE AQUI, OU ESTARÁ, ASSIM COMO EU.

AGORA, SÓ VAMOS PEGAR O JEDI LÁ E...

NÃO. FECHE A PORTA... *AGORA MESMO*, OU EU VOU...

NÃO, NÃO VAI.

ISSO QUE RECEBO POR TENTAR FAZER ALGO BOM, EU ACHO.

ZZACK!

SSSSSK!

O QUE VOCÊ FEZ?

NÃO É ÓBVIO? ACABEI DE SALVAR SUA VIDA.

ELE ESTAVA TENTANDO FAZER COM QUE EU FECHASSE A PORTA, DEIXANDO-O PARA AS BESTAS.

VENHA, JEDI. ESTIVE ESPERANDO POR VOCÊ.

O QUE É TUDO ISSO?

ESPERANÇA.

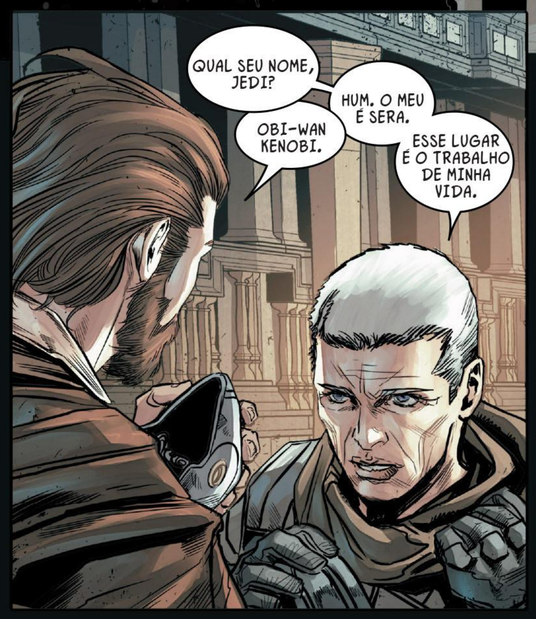

SIM. MAS SOU VELHA. MORREREI EM BREVE. PRECISO QUE ALGUÉM TERMINE MEU TRABALHO.
EU VASCULHEI ESSE MUNDO, BUSCANDO POR QUALQUER COISA BONITA. QUALQUER COISA AINDA FUNCIONAL.
DE VEZ EM QUANDO, ENCONTREI REGISTROS DE GRANDES GUERREIROS, PESSOAS DE IMENSA FORÇA, COM ESPADAS DE LUZ SIMILARES A SUA.
O POVO DESTE MUNDO NUNCA SE JUNTARÁ POR VONTADE PRÓPRIA. ELES ESTÃO MUITO FOCADOS NA RIVALIDADE QUE DIVIDE ESTE PLANETA.
DEVEM SER *FORÇADOS*. EU NÃO TENHO A FORÇA... MAS PELO QUE VEJO, OS JEDI TÊM.
ISSO PODE SER MAIS FÁCIL QUE IMAGINA, SERA.
VIAJEI COM MEMBROS DE AMBAS AS RAÇAS. ELES TRABALHARAM *JUNTOS* E...
HÁ!
SE ISSO É VERDADE, FOI APENAS PORQUE VOCÊ APRESENTOU A ELES UMA OPORTUNIDADE DE *ME* ENCONTRAR.
FECHADOS E ABERTOS ESTÃO PROCURANDO POR MIM DESDE QUE SOUBERAM DE MINHA EXISTÊNCIA. ELES ME QUEREM *MORTA*, JEDI.

"OS FECHADOS E ABERTOS DESEJA ***ESQUECER*** O ANTIGO, OBI-WAN. NÃO. ELES QUEREM ***APAGÁ-LO***."

ANAKIN. ISSO É MUITO IMPORTANTE. PRECISAMOS SABER A LOCALIZAÇÃO DAQUELE PEDIDO DE SOCORRO.

GRECKER ESTAVA TRAMANDO CONTRA OBI-WAN. ELE QUERIA QUE SEU MESTRE O LEVASSE ATÉ A ORIGEM DO SINAL... PARA, ENTÃO, ***MATAR***.

"AS COISAS QUE REUNI, AS PEÇAS DE ARTE QUE MANDEI NAS PIPAS... ELAS APENAS LEMBRAM AOS LÍDERES DE TUDO QUE ***PERDERAM***. DO QUÃO PROFUNDA FOI A PRÓPRIA ***FALHA***."

AGORA QUE NOS AJUDOU A ATIVAR OS MECHS, PODEMOS ***SALVÁ-LO***. PODEMOS SALVAR A TODOS.

SÓ PRECISAMOS SABER PARA ONDE IR.

"ELES QUEREM DESTRUIR TUDO QUE TEM ***AQUI*** MAIS DO QUE QUEREM DESTRUIR UM AO OUTRO. SÓ POR ISSO QUE ELES TRABALHARAM JUNTOS."

EU SEI QUE ESTÁ MENTINDO, MÃE PRAN. ASSIM COMO GRECKER.

O PEDIDO DE SOCORRO ESTAVA LOCALIZADO A MEIO DIA DE VIAGEM, ONDE OS PESCADORES NOS ATACARAM, NAQUELA MESMA DIREÇÃO.

AGORA, VAMOS SALVAR MEU MESTRE.

"É TARDE DEMAIS PARA ELES, OBI-WAN."

NÃO, ANAKIN. VOCÊ É MUITO VALIOSO PARA ARRISCAR. ALGUM DIA VOCÊ ENTENDERÁ.

"FEHADOS... ABERTOS... ELES APENAS ENTENDEM UMA COISA..."

KOLARA. VOCÊ E OS OUTROS JOVENS... FICAM AQUI. CUIDEM DE ANAKIN.

VOLTAREMOS LOGO.

"...GUERRA."
Continua...

OBI-WAN & ANAKIN

PRÓXIMA EDIÇÃO:

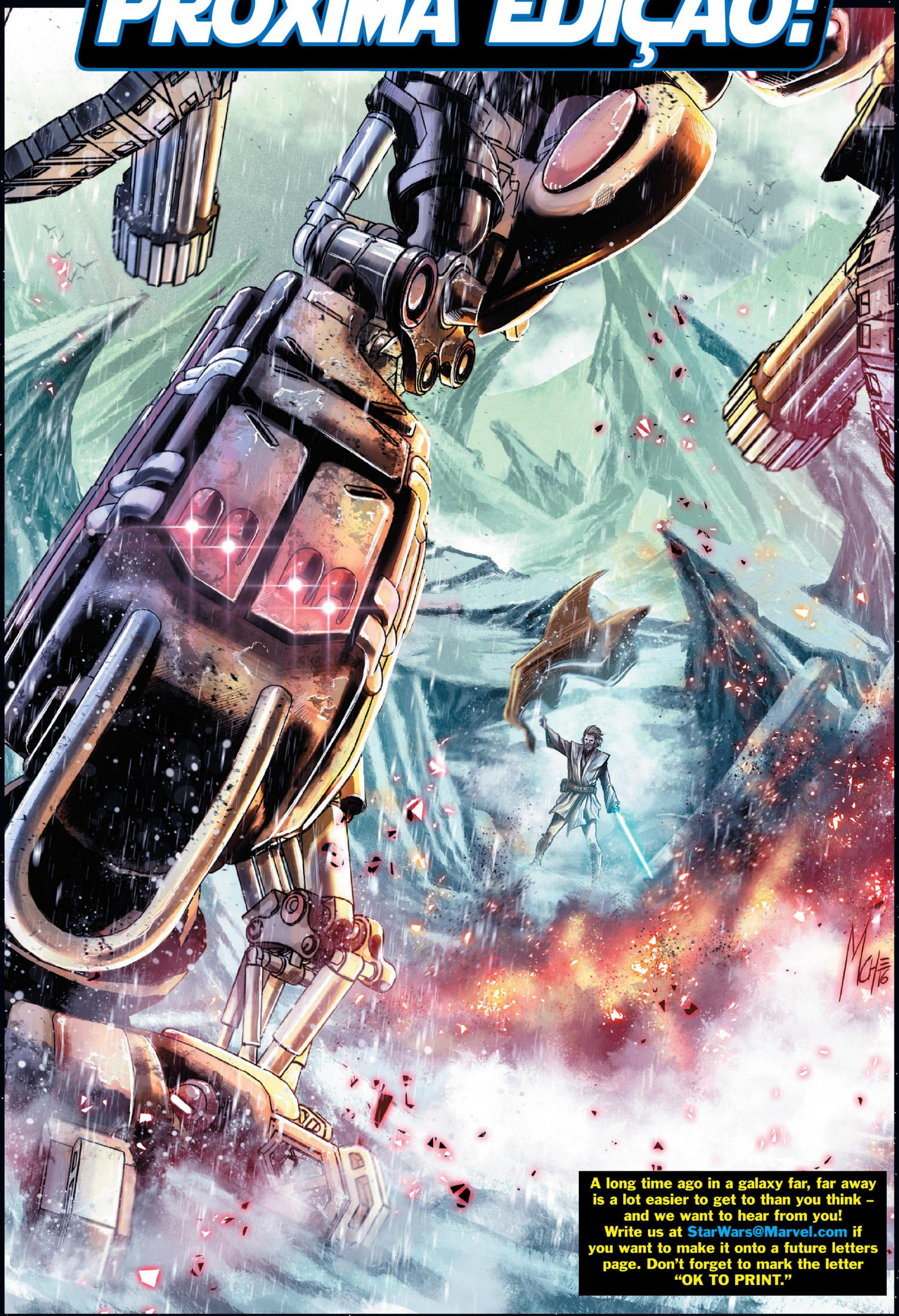

A long time ago in a galaxy far, far away is a lot easier to get to than you think – and we want to hear from you! Write us at StarWars@Marvel.com if you want to make it onto a future letters page. Don't forget to mark the letter "OK TO PRINT."

STAR WARS
OBI-WAN & ANAKIN
LEMURIA
MARVEL
005
SOULE
CHECCHETTO
MOSSA

OBI-WAN E ANAKIN
Parte V

Apesar dos esforços de Obi-Wan Kenobi em educar Anakin Skywalker no caminho da Força, o jovem Padawan questiona se seu futuro reside na Ordem Jedi.

Ao responder um pedido de socorro vindo do mundo arruinado de Carnelion IV, a dupla se encontrou em meio a uma guerra entre duas facções - os Abertos e os Fechados.

Anakin foi sequestrado por nativos que acreditam que ele é o caminho para vencer a guerra. Enquanto isso, Obi-Wan segue a fonte de origem do sinal: uma mulher chamada Sera que dedicou sua vida em colecionar restos de antiga tecnologia na esperança que ela inspire os jovens a terminar o conflito. Mas Abertos e Fechados estão indo até o museu-fortaleza de Sera, para pôr um fim em sua esperança...

CHARLES SOULE
Escritor

MARCO CHECCHETTO
Artista/Capa

ANDRES MOSSA
Colorista

SITH
Tradução e Letras

BLACK BISON
Revisão

STAR WARS and related text and illustrations are trademarks and/or copyrights, in the United States and other countries, of Lucasfilm Ltd. and/or its affiliates. © & TM Lucasfilm Ltd. No similarity between any of the names, characters, persons, and/or institutions in this magazine with those of any living or dead person or institution is intended, and any such similarity which may exist is purely coincidental. Marvel and its logos are TM Marvel Characters, Inc. WWW.MARVEL.COM

Carnelion IV.
Na Fortaleza dos Abertos.

ACHA QUE DEVERÍAMOS *FAZER* ALGO?

DIGO... OS ADULTOS PARTIRAM PARA ENCONTRAR A ORIGEM DAQUELE ***PEDIDO DE SOCORRO.*** MAS SABEMOS QUE HÁ APENAS UMA COISA VIVA LÁ QUE PODE ***ENVIAR*** UM SINAL PRA FORA DO PLANETA... É O ***CATADOR.*** TEM QUE SER.

E A MÃE PRAN E OS OUTROS LEVARAM TODAS AS MÁQUINAS DE GUERRA QUE TEMOS... ELES VÃO ***MATÁ-LO.***

NÃO SABEMOS SE O CATADOR É UM ***HOMEM.*** MAS ACHO QUE ESTÁ CERTO, E ACHO TAMBÉM QUE ***DEVEMOS*** FAZER ALGO.

COM O QUÊ, KOLARA? OS ADULTOS LEVARAM TODAS AS ARMAS AÉREAS COM OS ANDADORES. NEM CONSEGUIREMOS SAIR DA MONTANHA.

VAMOS ***ANDAR***? NO ***MAR CELADON***? QUAL É. EU...

EI.

ANAKIN... ME DESCULPE SOBRE ISSO, ME DESCULPE POR TE *SEQUESTRAR*.
NÃO TIVE ESCOLHA. MÃE PRAN É NOSSA *LÍDER*. NÃO PODIA DIZER NÃO PRA ELA. ESTÁ FERIDO? NÃO QUERO TE FE...
ESTOU BEM, KOLARA. QUEM É O *CATADOR*?
NÓS... NÓS NÃO SABEMOS. ALGUÉM NAS TERRAS ARRASADAS, NO MAR CELADON.
SE LEMBRA DA PIPA QUE VIMOS NA ARMA AÉREA? AQUILO FOI UM DOS MUITOS... *PRESENTES* DO CATADOR. PEQUENOS PEDAÇOS DO MUNDO DE OUTRORA.
O CATADOR NOS MANDA COISAS *LINDAS*. COMO... ERA ANTES DA GUERRA ONDE AS PESSOAS SE IMPORTAVAM COM ALGO ALÉM DE *LUTAR*.
ELES PODIAM *FAZER* COISAS. COISAS QUE NÃO ERAM PARA NADA. ELAS ERAM APENAS...
... BONITAS.
SE CHAMA *ARTE*, KOLARA. ESSA É A PALAVRA QUE BUSCA.

AGORA ENTENDO PORQUE OS ADULTOS TÊM TANTO MEDO DO CATADOR. ELE É UMA *DISTRAÇÃO*.
TODOS OS ADULTOS... FECHADOS, ABERTOS, NÃO IMPORTA... NENHUM DELES QUER QUE VOCÊS PENSEM EM NADA ALÉM DE VENCER A GUERRA.
O CATADOR LHE MOSTRA QUE AS COISAS COSTUMAVAM SER *DIFERENTES*... E TALVEZ POSSA SER NOVAMENTE. NÃO ME ADMIRA QUE O QUEREM MORTO.

QUEM *É* ESSE, KOLARA?
PRESENTE CELESTE. SEU NOME É ANAKIN. ELE E SEU MESTRE VIERAM AQUI POR CAUSA DO *PEDIDO DE SOCORRO*, E...
PRESENTE CELESTE? ELE NEM É DESSE MUNDO, E MESMO ASSIM ACHA QUE NOS ENTENDE?

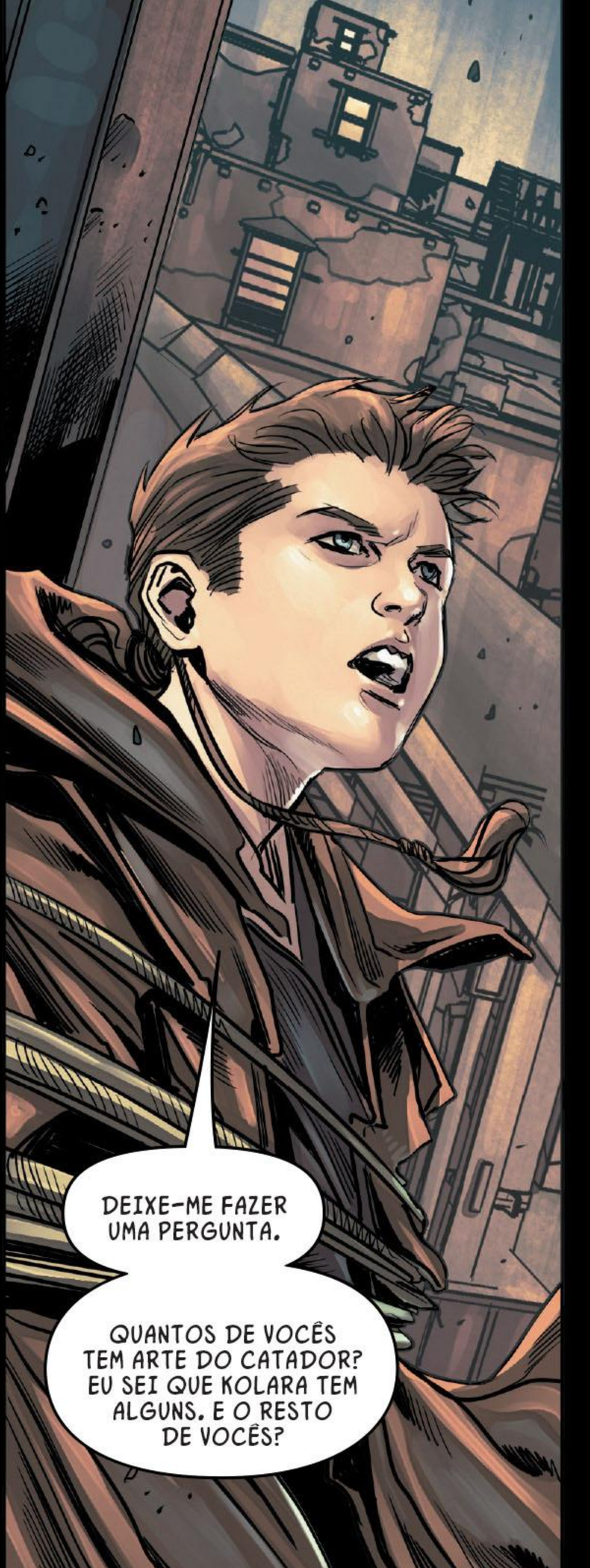
DEIXE-ME FAZER UMA PERGUNTA.
QUANTOS DE VOCÊS TEM ARTE DO CATADOR? EU SEI QUE KOLARA TEM ALGUNS. E O RESTO DE VOCÊS?

NÓS...
TODOS VOCÊS POSSUEM ALGO. COMO PENSAVA. ESCUTEM, VOCÊS NÃO QUEREM QUE A MÃE PRAN MATE O CATADOR, E EU QUERO VOLTAR PARA MEU MESTRE.
PODEMOS AJUDAR UM AO OUTRO. POSSO *FAZER* COISAS. HÁ BASTANTE AQUI PARA EU USAR.
ELE DIZ A VERDADE. ELE CONSERTOU AS MÁQUINAS.
POSSO FAZER ISSO. POSSO CONSERTAR *QUALQUER COISA*.
MAS NÃO POSSO SOZINHO.

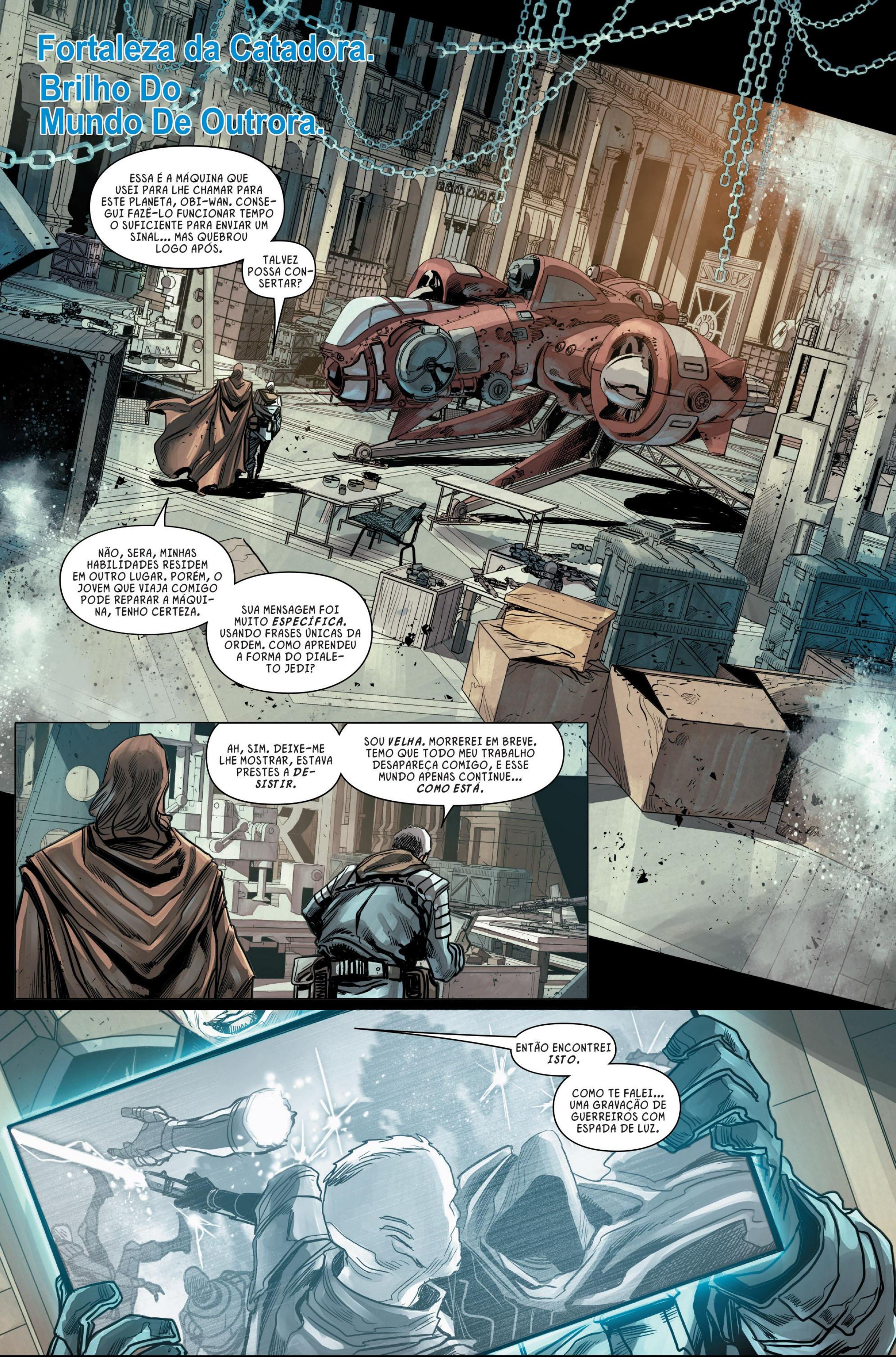
Fortaleza da Catadora.
Brilho Do Mundo De Outrora.
ESSA É A MÁQUINA QUE USEI PARA LHE CHAMAR PARA ESTE PLANETA, OBI-WAN. CONSEGUI FAZÊ-LO FUNCIONAR TEMPO O SUFICIENTE PARA ENVIAR UM SINAL... MAS QUEBROU LOGO APÓS.
TALVEZ POSSA CONSERTAR?
NÃO, SERA, MINHAS HABILIDADES RESIDEM EM OUTRO LUGAR. PORÉM, O JOVEM QUE VIAJA COMIGO PODE REPARAR A MÁQUINA, TENHO CERTEZA.
SUA MENSAGEM FOI MUITO *ESPECÍFICA*. USANDO FRASES ÚNICAS DA ORDEM. COMO APRENDEU A FORMA DO DIALETO JEDI?
AH, SIM. DEIXE-ME LHE MOSTRAR, ESTAVA PRESTES A *DESISTIR*.
SOU *VELHA*. MORREREI EM BREVE. TEMO QUE TODO MEU TRABALHO DESAPAREÇA COMIGO, E ESSE MUNDO APENAS CONTINUE... *COMO ESTÁ*.
ENTÃO ENCONTREI *ISTO*.
COMO TE FALEI... UMA GRAVAÇÃO DE GUERREIROS COM ESPADA DE LUZ.

A IMAGEM COSTUMAVA SE *MOVER*... TINHA TODA UMA HISTÓRIA, EM CORES, COM INSTRUÇÃO DE COMO CHAMAR OS JEDI, SE TIVESSE NECESSIDADE.
MAS AGORA ESTÁ QUEBRADO, COMO TUDO MAIS. APENAS ESSA IMAGEM, PRETO E BRANCO.
MAS VOCÊ ENTENDEU. ME MOSTROU O QUE PODE FAZER. VOCÊS, JEDI... SÃO *PODEROSOS*. NINGUÉM PODE FICAR NO SEU CAMINHO.
SE VOCÊ TROUXER SEU PESSOAL, PODERÁ *TERMINAR ESSA GUERRA*.
ABERTOS... FECHADOS... PODE MATAR A TODOS. ENTÃO PODEREMOS COMEÇAR DE NOVO, COM OS *JOVENS*.
HUM.
SERA, VOU-LHE FAZER UMA PERGUNTA.
QUANDO SUA TELA JEDI AINDA FUNCIONAVA... DIGA-ME. O SABRE DE LUZ QUE O GUERREIRO EMPUNHAVA...
... QUAL ERA A *COR* DELE?
POR QUÊ...? *VERMELHO*, EU ACHO.
ISSO IMPORTA?
THOOOOM!
O QUE EM NO...
ALGO ATINGIU O PORTÃO PRINCIPAL. ALGO *GRANDE*.
SIGA-ME, JEDI. PRECISAMOS IR PARA O *TETO*.

AH, NÃO. SÃO OS FECHADOS.

DEIXE-NOS ENTRAR, CATADOR!

RENDA-SE, E IREMOS LHE POUPAR A VIDA!

FINALMENTE ME ENCONTRARAM.

O HOMEM COM QUE VIM... GRECKER... DISPAROU UM SINALIZADOR. DEVE TER SIDO UM SINAL PARA SEU POVO.

ENTENDO. BEM, TUDO QUE PRECISAMOS SABER É ISSO: ESTÃO MENTINDO QUE NOS POUPARÃO SE NOS RENDERMOS. ABERTOS... FECHADOS... ELES NÃO POUPAM NINGUÉM.

BEM, O QUE ESTÁ ESPERANDO?

VÁ LÁ E MATE ELES.

SERA... HÁ ALGO QUE PRECISA SABER. JEDI... QUANDO POSSÍVEL...

... ELES POUPAM *A TODOS.*
NÃO SOU AQUELE QUE BUSCAM. SOU UM *JEDI.*
MAS SAIBAM QUE ESSE LUGAR ESTÁ SOB MINHA PROTEÇÃO, ANTES QUE TOMEM QUAISQUER DECISÃO APRESSADA.
A-HAM. SUA *PROTEÇÃO*, HEIN?
ACHO QUE IREI ME APRESSAR.
CADÊ GRECKER? SE ELE ESTIVER *MORTO...*
MATEM-NO.
GRECKER!
MATEM E INCINEREM ESTE LUGAR TODO.

VOCÊS O OUVIRAM, ATAQUEM!
KKKT!
KKKT! KKKT!
NÃO! NÃO SOU INIMIGO DE VOCÊS!
SSSK!
GAH!
NÃO O PERCAM DE VISTA! ELE É RÁPIDO!

NÃO SE PREOCUPE, GRECKER... VOU ATIRAR...
KTHOOM!
OLÁ.
OS *ABERTOS*? MAS ESSAS *MÁQUINAS*... COMO ELES...
ADEUS.

BRRRRRK!

BRRRRRK!

GAH!

NNGH!

RECUAR!

BRRRRRK!

NNNGH.

MÃE PRAN!

CADÊ MEU PADAWAN? CADÊ *ANAKIN*?

FOGO.

VRRR

KRRACK!

SWSSSH!

ESTÁ BEM, MESTRE?

BEM O BASTANTE. OBRIGADO, ANAKIN.

ONDE ENCONTROU ESSA MÁQUINA VOADORA?

NÃO A ENCONTREI, MESTRE. EU A *CONSTRUÍ*.

AH, MAS É CLARO.

TROUXE KOLARA E O RESTO DOS ABERTOS JOVENS.

FOI VOCÊ... AQUELA QUE NOS ENVIOU AS... AS *ARTES*?

SIM.

ENTÃO É MESMO ELA. A CATADORA.

É ASSIM QUE ME CHAMAM? CREIO QUE SOU. MEU NOME É SERA.

NÃO SE PREOCUPE, MESTRE. TUDO VAI FICAR BEM.

VAI, ANAKIN? ESTOU COMEÇANDO A DUVIDAR.

POR QUE ENVIOU AS PIPAS? O QUE VOCÊ *QUER*?

PORQUE, CRIANÇA... EU QUERO RECOMEÇAR. COM TODOS VOCÊS.

MAS CREIO QUE ESTÁ TUDO ACABADO AGORA.

POR QUÊ?

POR CAUSA *DELE*. É CULPA MINHA. EU O CHAMEI PARA ESTE MUNDO. PENSEI QUE PODERIA *AJUDAR*.

AO INVÉS, ELE TROUXE FECHADOS *E* ABERTOS DIRETO PARA MIM. AGORA ELES SABEM ONDE ESTOU... ELE DESTRUIU *TUDO*.

MESMO SE ELE CHAMAR O RESTANTE DE SEUS JEDI PARA *MATÁ-LOS*, SERÁ TARDE DEMAIS.

MESTRE... O QUE ELA DIZ? NÃO SOMOS *ASSASSINOS*.

NÃO, ANAKIN. NÃO SOMOS.

VENHA COMIGO.

TALVEZ TENHAMOS SORTE. TALVEZ ELES MATEM UM AO OUTRO. O MELHOR QUE PODEMOS TORCER.

O QUÊ? ALGUNS DELES SÃO DO NOSSO *POVO*. NÃO QUEREMOS QUE ELES *MORRAM*.

É UMA UNIDADE DE COMUNICAÇÕES, MESTRE.

SIM. MAS QUEBRADA. PODE CONSERTAR?

TENHO CERTEZA QUE SIM. ESSE LUGAR É CHEIO DE PEÇAS.

CONSERTE. RÁPIDO. NÃO TEMOS MUITO TEMPO.

VENHAM. TODOS VOCÊS. TEMOS QUE DESCER E AJUDAR.

NÃO PODEM. POR QUE JOGARIAM FORA SUAS VIDAS? NÃO É A LUTA DE VOCÊS.

ACHO QUE FICOU AQUI SOZINHA TEMPO DEMAIS. É CLARO QUE É NOSSA *LUTA*.

QUERENDO OU NÃO.

NÃO! POR QUE FAZEM ISSO? VOCÊS SÃO *TOLOS*!

PRONTO. É ISSO. PODEMOS ENVIAR UM SINAL PRA FORA DO PLANETA.

ÓTIMO.

O QUE VAI FAZER?

ALGO SIMPLES, ANAKIN...

"... EU VOU MUDAR O SISTEMA."

ABATAM OS MÁXIMO DE FECHADOS POSSÍVEIS!

MORRA, ABERTO... SÓ MORRA!

SSSSSSFFFSHHHH

QUE...

ISSO... ISSO É IMPOSSÍVEL.

O CÉU.

CESSEM TODAS AS HOSTILIDADES.
REPETINDO. TODAS AS HOSTILIDADES DEVEM CESSAR IMEDIATAMENTE.
O QUE... O QUE SÃO ELES?
PRES... PRESENTE CELESTE!

COMO FEZ COM QUE A FROTA VIESSE AQUI? PENSAVA QUE A REPÚBLICA NÃO SE IMPORTAVA COM ESTE LUGAR.

FALEI A ELES QUE DESCOBRIMOS QUE NESTA INCOMUM ATMOSFERA TINHA ALTA CONCENTRAÇÃO DE GÁS TI-BANNA. VIERAM AQUI PROTEGÊ-LA.

ISSO É VERDADE?

NÃO FAÇO IDEIA. ESSE NÃO É O PONTO. O OBJETIVO ERA TRAZÊ-LOS AQUI.

LEVARÁ TEMPO PARA A REPÚBLICA COMPLETAR AS PESQUISAS, E DURANTE ESSE TEMPO ELES NÃO PERMITIRÃO QUE A LUTA RECOMECE.

OS HABITANTES DESTE MUNDO PODEM ENCONTRAR PAZ NA TRÉGUA. DE TODO MODO, É UMA CHANCE.

TALVEZ ELES ESCOLHAM SE AJUDAR.

MAS... ELES APENAS *ACREDITARAM* EM VOCÊ?

SIM. A REPÚBLICA NÃO VEIO AQUI POR CAUSA DE OBI-WAN KENOBI. ELES VIERAM PORQUE UM JEDI CHAMOU.

SER UM JEDI NÃO É APENAS SOBRE *PODER*, SABRES DE LUZ OU ATÉ SUA HABILIDADE COM A FORÇA.

É SOBRE *CONEXÃO*. SER PARTE DE ALGO MAIOR.

SOU MAIS FORTE COMO PARTE DA ORDEM JEDI DO QUE COMO SERIA SOZINHO.

Coruscant.
No Templo Jedi.
Antes...

A ORDEM JEDI DEIXAR DESEJA ANAKIN?

POSSIVELMENTE, MESTRE YODA. ELE ACREDITA QUE SEU CAMINHO RESIDE LONGE DAQUI. ELE DESEJA DEIXAR SEU TREINAMENTO PARA TRÁS, PELO MENOS, POR ENQUANTO. DIZ QUE VOLTARÁ, MAS...

NÃO SEI ONDE *FALHEI*. FIZ O MEU MELHOR PARA *ENSINÁ-LO*.

O LUGAR DELE É AQUI. ELE NÃO ESTÁ *PRONTO*. É MUITO *JOVEM*.

COMO VOCÊ É, OBI-WAN. COMO VOCÊ É.

SUA CULPA NÃO É. UMA CRIANÇA ANAKIN É. ANTES DE ATÉ NÓS VIR, DIFÍCIL SEU CAMINHO FOI.

QUESTIONAMENTOS... NATURAIS SÃO.

UMA CHAMADA POR AJUDA JEDI, NÓS RECEBEMOS.

COM O JOVEM SKYWALKER, VOCÊ IRÁ, INVESTIGAR VOCÊ DEVE.

SE, APÓS SEU RETORNO, PARTIR ANAKIN AINDA DESEJAR, ENTÃO LIBERADO SERÁ ELE.

CARCEREIROS, JEDI NÃO SÃO.

E SE ELE FOR... SUA PROMESSA A QUI-GON, QUEBRAR VOCÊ IRÁ?

NÃO, IREI COMPLETAR SEU TREINAMENTO NA FORÇA, SEJA AQUI NO TEMPLO OU FORA. A CORRENTE QUE O RODEIA... VOCÊ JÁ A VIU.

QUI-GON TAMBÉM VIU. POR ISSO QUE ELE ME FEZ PROMETER. ANAKIN PRECISA SER GUIADO. SE O LADO NEGRO O ENCONTRAR...

DISCORDAR NÃO IREI, MAS PERMITIR ISSO, O CONSELHO NÃO IRÁ. PARA A ORDEM JEDI HÁ APENAS TREINAMENTO JEDI.

COMPREENDEU? PARTIDA DE ANAKIN, GERA CONSEQUÊNCIA.

É CLARO, MESTRE YODA, SE ANAKIN DEIXAR A ORDEM...

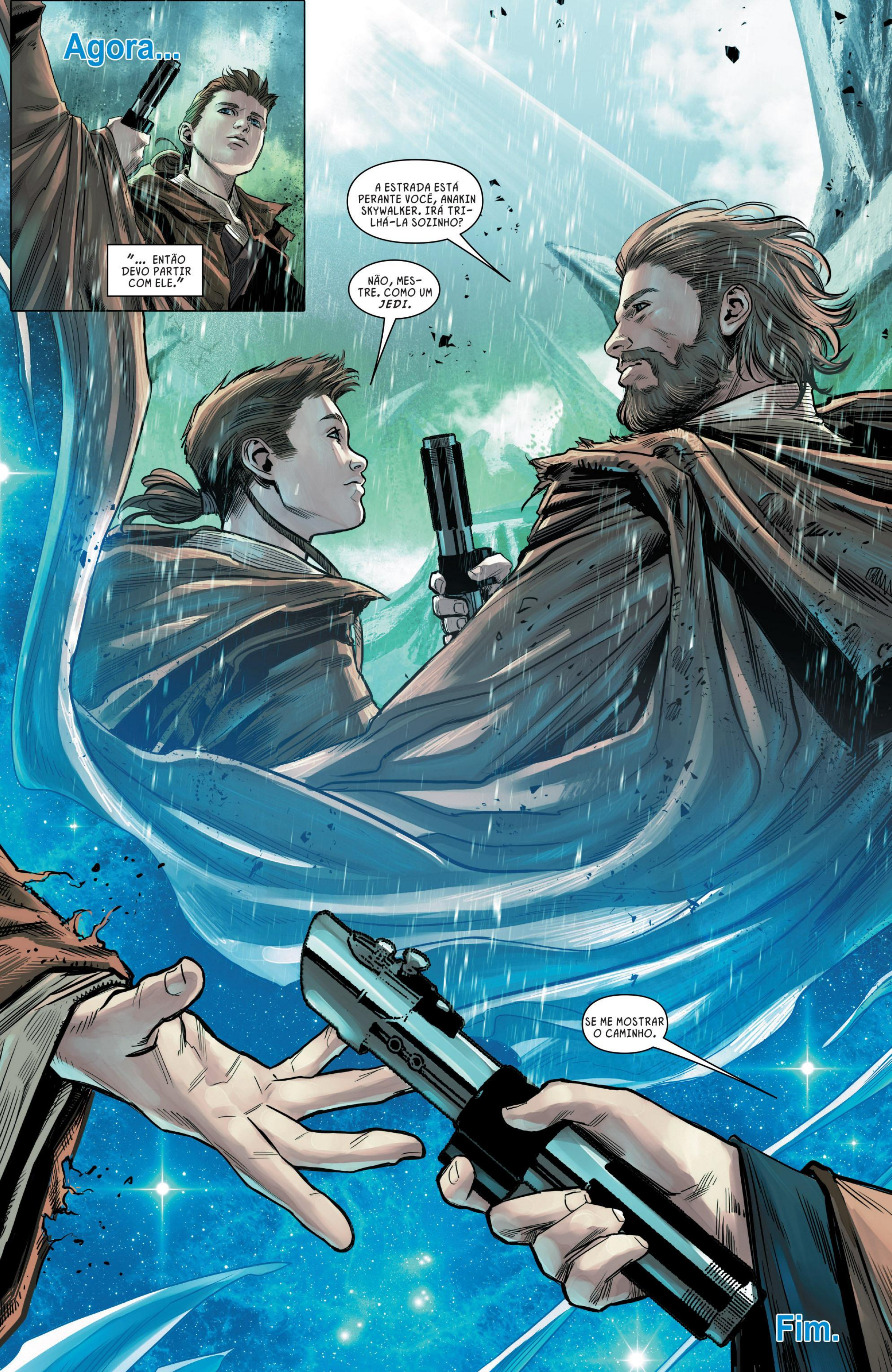
Agora...
"... ENTÃO DEVO PARTIR COM ELE."
A ESTRADA ESTÁ PERANTE VOCÊ, ANAKIN SKYWALKER. IRÁ TRILHÁ-LA SOZINHO?
NÃO, MESTRE. COMO UM JEDI.
SE ME MOSTRAR O CAMINHO.
Fim.